



Número: **5046520-86.2021.8.13.0024**

Classe: **[CÍVEL] RECUPERAÇÃO JUDICIAL**

Órgão julgador: **2ª Vara Empresarial da Comarca de Belo Horizonte**

Última distribuição : **09/04/2021**

Valor da causa: **R\$ 9.999.999.999,99**

Assuntos: **Recuperação judicial e Falência**

Segredo de justiça? **NÃO**

Justiça gratuita? **NÃO**

Pedido de liminar ou antecipação de tutela? **SIM**

Partes	Advogados
SAMARCO MINERAÇÃO S/A (AUTOR)	
	JOSE MURILO PROCOPIO DE CARVALHO (ADVOGADO) FABIO ROSAS (ADVOGADO) DANIEL RIVOREDO VILAS BOAS (ADVOGADO)
SAMARCO MINERAÇÃO S/A (RÉU/RÉ)	

Outros participantes	
WALD ADMINISTRACAO DE FALENCIAS E EMPRESAS EM RECUPERACAO JUDICIAL LTDA (ADMINISTRADOR(A) JUDICIAL)	
	ARNOLDO WALD FILHO (ADVOGADO)
CREDORES (TERCEIRO INTERESSADO)	

GERALDO GONCALVES DE OLIVEIRA E ALVES
(ADVOGADO)
GILSON ISAIAS PEREIRA (ADVOGADO)
FREDERICO FIGUEIREDO AZEVEDO (ADVOGADO)
EZEQUIEL DE MELO CAMPOS NETTO (ADVOGADO)
RENNER SILVA FONSECA (ADVOGADO)
UMBERTO LUCAS DE OLIVEIRA FILHO (ADVOGADO)
JOSE ARNALDO JANSSEN NOGUEIRA (ADVOGADO)
SERVIO TULIO DE BARCELOS (ADVOGADO)
ADRIANA ASTUTO PEREIRA (ADVOGADO)
LUCAS MACEDO TEIXEIRA (ADVOGADO)
FERNANDO ROCHA SARUBI (ADVOGADO)
LUCIANO GANDRA MARTINS (ADVOGADO)
ROMARIO ESTRELA PEREIRA (ADVOGADO)
THIAGO AUGUSTO SILVA ANDREZA (ADVOGADO)
ANGELA MARIA RODRIGUES (ADVOGADO)
CAROLINE CAMPOS DE OLIVEIRA (ADVOGADO)
LEONARDO BATTISTE GOMES (ADVOGADO)
ROMELITA TAVARES SANTOS ALVIM (ADVOGADO)
DANIEL RIVOREDO VILAS BOAS (ADVOGADO)
SERGIO MOURAO CORREA LIMA (ADVOGADO)
ARTUR ANDRADE SANTOS (ADVOGADO)
ROVENA ROBERTA DA SILVA LOCATELLI DIAS
(ADVOGADO)
DAVID GONCALVES DE ANDRADE SILVA (ADVOGADO)
DAVID MASSARA JOANES (ADVOGADO)
MARIANA GOMES SILVEIRA (ADVOGADO)
MARINA LUCIANA GOIS DOS SANTOS VAZ (ADVOGADO)
PEDRO AGUILERAS MARTINS (ADVOGADO)
JENEFER LAPORTI PALMEIRA (ADVOGADO)
GIOVANNA LOPES NADER (ADVOGADO)
GABRIELA MASCARENHAS FIUZA (ADVOGADO)
ERASMO HEITOR CABRAL (ADVOGADO)
SERGIO TANCREDO OLIVEIRA SILVA (ADVOGADO)
DOUGLAS DE CASTRO ZILLE (ADVOGADO)
ANDREY MAIA GADELHA (ADVOGADO)
KAMILA SOUSA LIMA (ADVOGADO)
FABRIZIO ROGER DE CARVALHO RUSSI (ADVOGADO)
ANTONIO CARLOS COELHO PEREIRA NETO (ADVOGADO)
GUSTAVO SILVA MACEDO (ADVOGADO)
AMARILIO MACHADO DIAS (ADVOGADO)
ALEXANDRE PIMENTA DA ROCHA DE CARVALHO
(ADVOGADO)
BRIAN CERRI GUZZO (ADVOGADO)
MARCOS ZANINI (ADVOGADO)
JACKSON FERNANDES (ADVOGADO)
CHRISTIANO SANZIO BASTOS PERPETUO (ADVOGADO)
RIAN NICOLAS RIBEIRO DE SA (ADVOGADO)
FERNANDO AUGUSTO TAVARES COSTA (ADVOGADO)
DANIELA CASTELO MARTINS (ADVOGADO)
ANDREA CRUZ SALLES (ADVOGADO)
MATHEUS GARRIDO DE OLIVEIRA KABBACH
(ADVOGADO)
GUILHERME ANDRADE CARVALHO (ADVOGADO)
THIAGO ALMEIDA RIBEIRO (ADVOGADO)
CRISTIANO KEN TAKITA (ADVOGADO)

SILVIO TIAGO CRISTO DE MELO (ADVOGADO)
ANGELICA RABELLO PEREIRA (ADVOGADO)
DANIEL SOARES GOMES (ADVOGADO)
GUILHERME AUGUSTO DE LIMA FRANCA (ADVOGADO)
MAURICIO LUIS SOUZA (ADVOGADO)
CESAR AUGUSTO MACHADO RODRIGUES (ADVOGADO)
BERNARDO CAMPOMIZZI MACHADO (ADVOGADO)
JULIA VIEIRA FROES (ADVOGADO)
PEDRO ARTHUR REZECK BRAGA HIBNER (ADVOGADO)
JULIANA CORDEIRO DE FARIA (ADVOGADO)
ISADORA DE ASSIS E SOUZA (ADVOGADO)
NEMAN MANCILHA MURAD (ADVOGADO)
PATRICIA DO AMARAL GURGEL (ADVOGADO)
PEDRO OTAVIO ASSAD DE MATTOS SIMOES
(ADVOGADO)
MARCUS FELIPE BOTELHO PEREIRA (ADVOGADO)
EDIMAR CRISTIANO ALVES (ADVOGADO)
FELIPE D AGUIAR ROCHA FERREIRA (ADVOGADO)
RUBIO CARNEIRO MOREIRA (ADVOGADO)
RUDJERI MONT MOR MESSEDER DE ALVARENGA
(ADVOGADO)
MARCELO DIAS GONCALVES VILELA (ADVOGADO)
BRUNO VELOSO LAGO (ADVOGADO)
BRUNO AUGUSTO DE LIMA (ADVOGADO)
RODRIGO WEBER CAMELO SANTOS (ADVOGADO)
ATAIDE MENDES DA SILVA FILHO (ADVOGADO)
MARIA ALESSANDRA DA CUNHA (ADVOGADO)
BARBARA COTTA BARRETO (ADVOGADO)
MARIA EDUARDA BELO BOSON (ADVOGADO)
VICTORIA FERES DE MARCO (ADVOGADO)
FLAVIA MIARI CANCADO (ADVOGADO)
PAULA CARNEIRO COSTA BAX DE BARROS (ADVOGADO)
BRUNA FURTINI VEADO (ADVOGADO)
LEONARDO OLIVEIRA CALLADO (ADVOGADO)
ANA PAULA LAGES OLIVEIRA (ADVOGADO)
ANDRE MARTINS MAGALHAES (ADVOGADO)
LEONARDO DE ABREU BIRCHAL (ADVOGADO)
LEONARDO CANABRAVA TURRA (ADVOGADO)
FILIPE MIGUEL ARANTES (ADVOGADO)
RENATO FERMIANO TAVARES (ADVOGADO)
BRUNA GRAZIELE LIMA (ADVOGADO)
CAROLINE MAGALHAES COSTA (ADVOGADO)
EDUARDO GUIMARAES WANDERLEY (ADVOGADO)
NATALIA YAZBEK ORSOVAY (ADVOGADO)
EBER SILVA DIAMANTINO (ADVOGADO)
JOSE CARLOS RIZK FILHO (ADVOGADO)
GUILHERME AUGUSTO CYRINO (ADVOGADO)
FLAVIO COUTO BERNARDES (ADVOGADO)
FLAVIA NEVES NOU DE BRITO (ADVOGADO)
EDUARDO METZKER FERNANDES (ADVOGADO)
RODRIGO FERREIRA PELISSARI (ADVOGADO)
NELSON BRAGA DE MORAIS (ADVOGADO)
ALEX BENETTI (ADVOGADO)
FILIPE DIAS XAVIER RACHID (ADVOGADO)
PAULO TEODORO DO NASCIMENTO (ADVOGADO)
LEONARDO GONORING GONCALVES SIMON (ADVOGADO)

LUCIANA MARQUES DE ABREU JUDICE DESSAUNE (ADVOGADO)
SUSETE GOMES (ADVOGADO)
JEFERSON COSTA DE OLIVEIRA (ADVOGADO)
NELSON LOMBARDI JUNIOR (ADVOGADO)
MARCIO AMERICO DE OLIVEIRA MATA (ADVOGADO)
JOAO MARCELO CABRAL REIS (ADVOGADO)
FAGNER DUSTIN SILVA GAMONAL BARRA (ADVOGADO)
OSLY DA SILVA FERREIRA NETO (ADVOGADO)
FERNANDO FERREIRA CASTELLANI (ADVOGADO)
ANA LUCIA DE ALMEIDA STRANO MESSETTI (ADVOGADO)
GUSTAVO HENRIQUE DOS SANTOS VISEU (ADVOGADO)
WELERSON VIEIRA DE LEAO (ADVOGADO)
GIULLIANO MARINOTO (ADVOGADO)
MARCELLO GONCALVES FREIRE (ADVOGADO)
PEDRO HENRIQUE RAMOS BORGHI (ADVOGADO)
MARCOS GUARCONI PIUMBINI (ADVOGADO)
HELENA DA CUNHA MARTINS (ADVOGADO)
PEDRO HENRIQUE CHAVES FERNANDES (ADVOGADO)
FABIO RICARDO ROBLE (ADVOGADO)
SIMONE NORONHA BEZERRA (ADVOGADO)
CAROLINA DINIZ PAES (ADVOGADO)
KATIA LEANDRA DOS SANTOS (ADVOGADO)
PAULO HENRIQUE DA SILVA VITOR (ADVOGADO)
RODRIGO AFONSO MACHADO (ADVOGADO)
ANDERSON RACILAN SOUTO (ADVOGADO)
GUILHERME FREDERICO MATOS PACHECO DE ANDRADE (ADVOGADO)
PATRICIA KLIEN VEGA (ADVOGADO)
MARIO EDUARDO GUIMARAES NEPOMUCENO JUNIOR (ADVOGADO)
ADRIANE FORTES SOUZA JALES (ADVOGADO)
RENATA MARTINS GOMES (ADVOGADO)
ANDREA TEIXEIRA PINHO RIBEIRO (ADVOGADO)
MAURO CARAMICO (ADVOGADO)
CAMILA VANDERLEI VILELA DINI (ADVOGADO)
PABLO RODRIGO JACINTO (ADVOGADO)
PHILIPPE ANDRE ROCHA GAIL (ADVOGADO)
COLUMBANO FEIJO (ADVOGADO)
ANA PAULA SILVA DE CARVALHO (ADVOGADO)
LUIZ CLAUDIO FRANCA SILVA (ADVOGADO)
ANTONIO CARLOS DE FREITAS (ADVOGADO)
HUERLISON ANTONIO RAYMUNDO (ADVOGADO)
IARA DUQUE SOARES (ADVOGADO)
RAPHAEL HENRIQUE DA CRUZ BARBOSA (ADVOGADO)
MATHEUS MAGALHAES TEIXEIRA (ADVOGADO)
PRISCILA MARTINS HYPPOLITO DOS SANTOS (ADVOGADO)
LEONARDO JOSE MELO BRANDAO (ADVOGADO)
WALTER CARDINALI JUNIOR (ADVOGADO)
CAROLINA ALMEIDA DE PAULA FREITAS (ADVOGADO)
GABRIELA FREIRE NOGUEIRA (ADVOGADO)
TULIUS MAXIMILIANO CORREA DOS REIS (ADVOGADO)
LUIZ COELHO PAMPLONA (ADVOGADO)
HELICIO JOSE ALONSO MECA (ADVOGADO)
ROBERTA MELISSA COSTA DOS ANJOS (ADVOGADO)

CLAUDIO HURGEL VICTOR LEITE (ADVOGADO)
ALINE MAZZOLIN FERREIRA (ADVOGADO)
MARCOS MARTINS DA COSTA SANTOS (ADVOGADO)
EURIPEDES BARSANULFO SEGUNDO MIRANDA
(ADVOGADO)
HANNAH VAST BATISTA DE TOLEDO (ADVOGADO)
THIAGO AARAO DE MORAES (ADVOGADO)
SERGIO CARNEIRO ROSI (ADVOGADO)
ANA CAROLINA BRITTE BRUNO (ADVOGADO)
ELIO ANTONIO COLOMBO JUNIOR (ADVOGADO)
PAULO ROGERIO NOVAES (ADVOGADO)
MARCOS GOMES DA SILVA BRUNO (ADVOGADO)
CELINA SOBRAL DE MENDONCA (ADVOGADO)
RICARDO AMADO CIRNE LIMA (ADVOGADO)
MELISSA FUCCI LEMOS ASSMANN (ADVOGADO)
ANA CAROLINA BARROS ALVES MUZZI (ADVOGADO)
SYLVIE BOECHAT (ADVOGADO)
HELVIO SANTOS SANTANA (ADVOGADO)
CYNTIA APARECIDA VINCI (ADVOGADO)
ROBERTA PEREIRA FERNANDES (ADVOGADO)
RICARDO BAZZANEZE (ADVOGADO)
CLESCIO CESAR GALVAO (ADVOGADO)
JOSE RICARDO VALIO (ADVOGADO)
REBECCA GONCALVES FRESNEDA (ADVOGADO)
HENRIQUE DA CUNHA TAVARES (ADVOGADO)
THIAGO MAHFUZ VEZZI (ADVOGADO)
MARLEN PEREIRA DE OLIVEIRA (ADVOGADO)
PATRICIA SAETA LOPES BAYEUX (ADVOGADO)
PEDRO NEIVA DE SANTANA NETO (ADVOGADO)
FELIPE ALEXANDRE VIZINHANI ALVES (ADVOGADO)
TULIO FARIA TONELLI (ADVOGADO)
TALITHA AGUILLAR LEITE (ADVOGADO)
ANDRE ESCAME BRANDANI (ADVOGADO)
LORENA CAROLINE RAMOS DUARTE (ADVOGADO)
RICARDO MATUCCI (ADVOGADO)
GUILHERME FONSECA ALMEIDA (ADVOGADO)
GABRIEL FERREIRA PESTANA (ADVOGADO)
MARCO ANTONIO DE ANDRADE (ADVOGADO)
CHRISTOPHER VASCONCELOS LOPES (ADVOGADO)
VLADIMIR OLIVEIRA BORTZ (ADVOGADO)
JANAINA PACHECO GOMES (ADVOGADO)
VINICIUS MAGNO DE CAMPOS FROIS (ADVOGADO)
LUIZ FERNANDO GREGORI CORDEIRO (ADVOGADO)
JOSE CORDEIRO DE CAMPOS JUNIOR (ADVOGADO)
SABRINA DE ANDRADE LOPES (ADVOGADO)
PAULO ENVER GOMES FALEIRO FERREIRA (ADVOGADO)
PAULA FELIZ THOMS (ADVOGADO)
VANESSA KOGEMPA BERNAL (ADVOGADO)
CARLOS EDUARDO PEREIRA BARRETTO FILHO
(ADVOGADO)
PAULO HUMBERTO CARBONE (ADVOGADO)
CAMILA CORDEIRO GONCALVES MANSO (ADVOGADO)
GUILHERME GASPARI COELHO (ADVOGADO)
CRISTINA DAHER FERREIRA (ADVOGADO)
LUCIANO OLIMPIO RHEM DA SILVA (ADVOGADO)
JOSE RODRIGO ARRUDA NASCIMENTO (ADVOGADO)

IGOR FARNESE FIGUEIREDO FRANCO (ADVOGADO)
ROBERTO RODRIGUES PEREIRA JUNIOR (ADVOGADO)
MARCO ANTONIO CORREA FERREIRA (ADVOGADO)
LUIZ GUSTAVO VIEIRA ZUCCHERATTE (ADVOGADO)
MARIA CAROLINA FERRAZ CAFARO (ADVOGADO)
GIULIANA CAFARO KIKUCHI (ADVOGADO)
GUILHERME MELO DUARTE (ADVOGADO)
CHRISTIANO NOTINI DE CASTRO (ADVOGADO)
ALEXANDRE DE SOUZA PAPINI (ADVOGADO)
RICARDO KEY SAKAGUTI WATANABE (ADVOGADO)
ADILSON PINTO PEREIRA JUNIOR (ADVOGADO)
CALEBE LIMA (ADVOGADO)
LUIS FERNANDO LIBARDI DE OLIVEIRA (ADVOGADO)
PAULO GUILHERME DE MENDONCA LOPES (ADVOGADO)
GUILHERME SETOGUTI JULIO PEREIRA (ADVOGADO)
JONATHAN CAMILO SARAGOSSA (ADVOGADO)
ROGERIO ZAMPIER NICOLA (ADVOGADO)
FREDERICO RICARDO DE RIBEIRO E LOURENCO
(ADVOGADO)
NELSON WILIANS FRATONI RODRIGUES (ADVOGADO)
LUIZ GUSTAVO ROCHA OLIVEIRA ROCHOLI (ADVOGADO)
FERNANDA KELLY FONSECA SILVA (ADVOGADO)
ERIKA SANTIAGO SILVA (ADVOGADO)
ALDEBARAN ROCHA FARIA NETO (ADVOGADO)
JOAO BATISTA DONE GOMES (ADVOGADO)
VALERIA FERREIRA DO VAL DOMINGUES PESSOA
(ADVOGADO)
CRISTIANO PESSOA SOUSA (ADVOGADO)
ANTONIO SERGIO PRATES FROES (ADVOGADO)
VINICIUS MANAIA NUNES (ADVOGADO)
RODRIGO FIGUEIRA SILVA (ADVOGADO)
PAULO ROBERTO COIMBRA SILVA (ADVOGADO)
JULIANA CESAR FARAH (ADVOGADO)
RODRIGO UCHOA FAGUNDES FERRAZ DE CAMARGO
(ADVOGADO)
PEDRO MAGALHAES HUMBERT (ADVOGADO)
LUCIANA SANTOS CELIDONIO (ADVOGADO)
FABIANA LEAO DE MELO (ADVOGADO)
LUIZ HENRIQUE CUNHA COSTA ALVES (ADVOGADO)
MAURO LUCIO COUTINHO (ADVOGADO)
PEDRO HENRIQUE DE SOUZA E SILVA (ADVOGADO)
ULISSES SIMOES DA SILVA (ADVOGADO)
ANDRE CAMERLINGO ALVES (ADVOGADO)
RODRIGO ADRIANO CASSEMIRO (ADVOGADO)
WEDERSON ADVINCULA SIQUEIRA (ADVOGADO)
MATEUS DE MOURA LIMA GOMES (ADVOGADO)
MARCELO DOS SANTOS ALBUQUERQUE (ADVOGADO)
SACHA CALMON NAVARRO COELHO (ADVOGADO)
JULIANA JUNQUEIRA COELHO (ADVOGADO)
FABIO HENRIQUE FERREIRA PRADO (ADVOGADO)
MARIANNE CUNHA ARAUJO (ADVOGADO)
FREDERICO DE ASSIS FARIA (ADVOGADO)
CARLOS HENRIQUE MARTINS TEIXEIRA (ADVOGADO)
LUIZ FERNANDO MONTENEGRO DA SILVA (ADVOGADO)
RAFAEL LEONI MORAES (ADVOGADO)
RENATA MARTINS DE OLIVEIRA AMADO (ADVOGADO)

GLAUCIA MARA COELHO (ADVOGADO)
ELIANE CRISTINA CARVALHO TEIXEIRA (ADVOGADO)
JULIANA FERNANDES SANTOS TONON (ADVOGADO)
ANDRE GONCALVES DE ARRUDA (ADVOGADO)
ROGERIO BORGES DE CASTRO (ADVOGADO)
JOAO MACIEL DE LIMA NETO (ADVOGADO)
LUDMILA KAREN DE MIRANDA (ADVOGADO)
DANIEL AUGUSTO DE MORAIS URBANO (ADVOGADO)
NATHALIA DE MELO OLIVEIRA (ADVOGADO)
JACIRA XAVIER DE SA (ADVOGADO)
SAMUEL FERREIRA RIBEIRO SILVA (ADVOGADO)
HARRISON ENEITON NAGEL (ADVOGADO)
FABIO DE POSSIDIO EGASHIRA (ADVOGADO)
CRISTIANO ANTUNES RECK (ADVOGADO)
DANIEL CIOGLIA LOBAO (ADVOGADO)
MARKOS WENDELL CARVALHO RODRIGUES
(ADVOGADO)
AUGUSTO TOLENTINO PACHECO DE MEDEIROS
(ADVOGADO)
FLAVIO CARVALHO MONTEIRO DE ANDRADE
(ADVOGADO)
GUILHERME CARVALHO MONTEIRO DE ANDRADE
(ADVOGADO)
VALDOMIRO LESSA NEIVA JUNIOR (ADVOGADO)
MARIA CLAUDIA DE LUCCA (ADVOGADO)
NELSON DIAS NETO (ADVOGADO)
SIMONE XAVIER LAMBAIS (ADVOGADO)
CARLOS ARAUZ FILHO (ADVOGADO)
EDNILSON CIRILO DIAS (ADVOGADO)
ALESSANDRO MENDES CARDOSO (ADVOGADO)
HELVECIO FRANCO MAIA JUNIOR (ADVOGADO)
GUSTAVO HUMBERTO MONTEIRO (ADVOGADO)
THIAGO DA COSTA E SILVA LOTT (ADVOGADO)
PAULO ROBERTO DA SILVA YEDA (ADVOGADO)
FERNANDO LOURO PESSOA (ADVOGADO)
EUGENIO KNEIP RAMOS (ADVOGADO)
FLAVIO NERY COUTINHO DOS SANTOS CRUZ
(ADVOGADO)
MAYRAN OLIVEIRA DE AGUIAR (ADVOGADO)
GLEDSON MARQUES DE CAMPOS (ADVOGADO)
MARCIO DE SOUZA POLTO (ADVOGADO)
SARAH PEDROSA DE CAMARGOS MANNA (ADVOGADO)
CINTIA MARCELINO FERREIRA (ADVOGADO)
ROBERTO PEREIRA GONCALVES (ADVOGADO)
DANIEL DE CASTRO SILVA (ADVOGADO)
HENRIQUE COUTINHO DE SOUZA (ADVOGADO)
DENNIS OLIMPIO SILVA (ADVOGADO)
MATHEUS BONACCORSI FERNANDINO (ADVOGADO)
RICARDO LOPES GODOY (ADVOGADO)
MARCELO GAMA NAZARIO DA FONSECA (ADVOGADO)
ELCIO PEDROSO TEIXEIRA (ADVOGADO)
JOSE HENRIQUE CANCADO GONCALVES (ADVOGADO)
DECIO FLAVIO GONCALVES TORRES FREIRE
(ADVOGADO)
RENATO LUIZ FRANCO DE CAMPOS (ADVOGADO)
MAIALU VIDIGAL DA FONSECA (ADVOGADO)

	<p>DARIO TORRES DE MOURA FILHO (ADVOGADO) LEONARDO PEREIRA ROCHA MOREIRA (ADVOGADO) MARCELO MARCHON LEAO (ADVOGADO) BRUNO COUTINHO DE MAGALHAES (ADVOGADO) MONICA MOYA MARTINS WOLFF (ADVOGADO) PAULO WAGNER PEREIRA (ADVOGADO) SANDRA DE SOUZA MARQUES SUDATTI (ADVOGADO) RICARDO CARNEIRO NEVES JUNIOR (ADVOGADO) GUILHERME CORONA RODRIGUES LIMA (ADVOGADO) CHRISTIANE OLIVEIRA RIBEIRO TAVEIRA (ADVOGADO) ANTONIO AUGUSTO GARCIA LEAL (ADVOGADO) PAULO EDUARDO MACHADO OLIVEIRA DE BARCELLOS (ADVOGADO) ANTONIO DE MORAIS (ADVOGADO) PAULO SERGIO UCHOA FAGUNDES FERRAZ DE CAMARGO (ADVOGADO) FABIO MANUEL GUISO DA CUNHA (ADVOGADO) REGIANE OLIVEIRA DA SILVA (ADVOGADO) ELIZABETE ALVES HONORATO (ADVOGADO) LOYANNA DE ANDRADE MIRANDA (ADVOGADO) NARA LAGE VIEIRA (ADVOGADO) CRISTIANO MAYRINK DE OLIVEIRA (ADVOGADO) CAROLINE ZAMBON MORAES (ADVOGADO) PAULO CELSO EICHHORN (ADVOGADO) CARLOS ALBERTO CERUTTI PINTO (ADVOGADO) VINICIUS ANTUNES ARAUJO (ADVOGADO) CELSON UMBERTO LUCHESI (ADVOGADO) EDUARDO PAOLIELLO NICOLAU (ADVOGADO) BERNARDO AZEVEDO FREIRE (ADVOGADO) ISABELA REBELLO SANTORO (ADVOGADO) NILSON REIS (ADVOGADO) MARCOS PITANGA CAETE FERREIRA (ADVOGADO) PAULO CALIL FRANCO PADIS (ADVOGADO) LUIZ GUSTAVO FERNANDES DA COSTA (ADVOGADO) CARLOS EDUARDO CAVALCANTE RAMOS (ADVOGADO) GUILHERME DIAS GONTIJO (ADVOGADO) BRUNO DIAS GONTIJO (ADVOGADO) LUIZ NAKAHARADA JUNIOR (ADVOGADO)</p>		
Ministério Público - MPMG (FISCAL DA LEI)			
BERNARDO BICALHO SOCIEDADE INDIVIDUAL DE ADVOCACIA (ADMINISTRADOR(A) JUDICIAL)			
			BERNARDO BICALHO DE ALVARENGA MENDES (ADVOGADO)
INOCENCIO DE PAULA SOCIEDADE DE ADVOGADOS (ADMINISTRADOR(A) JUDICIAL)			
			DIDIMO INOCENCIO DE PAULA (ADVOGADO)
PAOLI BALBINO E BARROS ADMINISTRACAO JUDICIAL LTDA (ADMINISTRADOR(A) JUDICIAL)			
			OTAVIO DE PAOLI BALBINO DE ALMEIDA LIMA (ADVOGADO)
Documentos			
Id.	Data da Assinatura	Documento	Tipo
7818598008	17/01/2022 21:48	RMA Novembro de 2021	Documento de Comprovação

NOVEMBRO

Relatório Mensal de Atividades

- Recuperação Judicial Samarco -

**PAOLI
BALBINO
& BARROS**
ADVOGADOS

INOCÊNCIO DE PAULA
advocacia & consultoria empresarial

IBB
BERNARDO BICALHO
ADVOGADOS

AJWald
ADMINISTRAÇÃO JUDICIAL

UNE ASSESSORIA
Contábil e Empresarial

Batista & Associados
Família, Saúde, Cidadania e Responsabilidade

Belo Horizonte (MG), 17 de janeiro de 2022.

MM. Juiz de Direito da 2ª Vara Empresarial da Comarca de Belo

Horizonte/MG. Processo de nº 5046520-86.2021.8.13.0024

A Administração Judicial da Recuperação Judicial de **SAMARCO MINERAÇÃO S.A. (16.628.281/0001-61)**, integrada por **PAOLI BALBINO & BARROS ADMINISTRAÇÃO JUDICIAL**, representado pelo Dr. Otávio De Paoli Balbino, OAB/MG nº 123.643; **INOCÊNCIO DE PAULA SOCIEDADE DE ADVOGADOS**, representada pelo Dr. Dídimo Inocêncio de Paula, OAB/MG 26.226; **BERNARDO BICALHO SOCIEDADE DE ADVOGADOS**, representada pelo Dr. Bernardo Bicalho de Alvarenga Mendes, OAB/MG nº 80.990 e **WALD ADMINISTRAÇÃO DE FALÊNCIAS E EMPRESAS EM RECUPERAÇÃO JUDICIAL LTDA.**, representada pelo Dr. Arnaldo Wald Filho, OAB/RJ 58.789, nomeada nos autos da **AÇÃO DE RECUPERAÇÃO JUDICIAL** em epígrafe, vem, respeitosamente, à presença de V. Exa., apresentar o Relatório Mensal de Atividades da Samarco Mineração S.A. referente ao **mês de Novembro/2021**, em atendimento à norma inserta nas alíneas “a” e “c”, do inciso II, do artigo 22, da Lei 11.101/05.

As informações contábeis e financeiras analisadas no presente Relatório Mensal de Atividades, referentes às datas-bases de 31/10/2021 e 30/11/2021 podem vir a sofrer ajustes no procedimento de auditoria contábil da Samarco Mineração S.A. que ainda está em curso e, portanto, os dados disponibilizados são de responsabilidade da Recuperanda, que responde por sua veracidade e exatidão.

A Administração Judicial e os peritos contábeis se colocam à disposição para os esclarecimentos que se fizerem necessários.

**PAOLI BALBINO & BARROS ADMINISTRAÇÃO
JUDICIAL**

INOCÊNCIO DE PAULA SOCIEDADE DE ADVOGADOS

BERNARDO BICALHO SOCIEDADE DE ADVOGADOS

**WALD ADMINISTRAÇÃO DE FALÊNCIAS E
EMPRESAS EM RECUPERAÇÃO JUDICIAL LTDA.**

1. Introdução	4
2. Histórico da Recuperação Judicial	5
3. Contexto Operacional	8
4. Estrutura Societária	12
5. Organograma	13
6. Quadro de Colaboradores	15
7. Análise Financeira – Balanço Patrimonial	16
8. Análise Financeira – Resultado do Exercício	29
9. Fluxo de Caixa	38
10. Indicadores Financeiros	41
11. Dívidas Concursais e Extraconcursais	44
12. Pagamento de Férias	45
13. Conclusão	46

ÍNDICE



1. Introdução

O Relatório Mensal de Atividades é uma obrigação da Administração Judicial, presente no art. 22, inciso II, alínea “c”, da Lei 11.101/2005, que tem como objetivo expor as informações relevantes acerca do acompanhamento mensal das atividades da Recuperanda, com análise das questões inerentes às operações desenvolvidas no mês, receitas, custos e despesas, movimentação dos ativos (bens e direitos) e passivos (dívidas a pagar), bem como demais informações relevantes, tais como, quadro de funcionários, eventuais problemas operacionais e novos negócios da Recuperanda.

O presente Relatório Mensal de Atividades apresenta análise da contabilidade da empresa Samarco Mineração S.A. a partir do Balanço Patrimonial e Demonstração do Resultado relativo a 30/11/2021.

A análise será realizada por meio da estrutura de capital, liquidez, rentabilidade e endividamento, com a finalidade de acompanhar a Recuperanda, mensalmente, após o deferimento da recuperação judicial.

Importante observar que todas as constatações apontadas foram obtidas por meio de documentação e informações apresentadas pela Recuperanda, cuja autenticidade das informações é de sua responsabilidade.



2. Histórico da Recuperação Judicial

A SAMARCO MINERAÇÃO S.A. ajuizou pedido de Recuperação Judicial em 09/04/2021 e teve deferido o seu processamento em 12/04/2021 pelo Juízo da 2ª Vara Empresarial da Comarca de Belo Horizonte/MG, nos Autos do Processo nº 5046520-86.2021.8.13.0024, conforme decisão de ID nº 3072431479.

Em cumprimento à alínea “a”, inciso I, do art. 22 da Lei 11.101/2005, no dia 22/04/2021, a Administração Judicial encaminhou Circular aos Credores, informando o valor e classificação de seus respectivos créditos, nos termos relacionados pela Recuperanda na exordial.

O Edital relativo ao §1º do art. 52 da Lei 11.101/2005 contendo a lista de credores apresentada pela Recuperanda foi disponibilizado no DJE de 30/04/2021. Tendo em vista que a publicação do Edital ocorreu durante a suspensão de prazos de processos eletrônicos, conforme Aviso Conjunto 48/PR/2021, do TJMG, considerou-se publicado no dia 05/05/2021, tendo com o termo final para apresentação das habilitações e divergências o dia 20/05/2021.

Vale destacar que, em decisão proferida no dia 28/05/2021, sob o ID nº 3785333027, o MM. Juiz acolheu o entendimento desta Administração Judicial, que fixou o termo final para habilitações e divergências dos credores em 20/05/2021.

O Plano de Recuperação Judicial foi apresentado pela Recuperanda no dia 10/06/2021, conforme se infere dos IDs nº 3985648000 a 3985688096 e, em 24/06/2021, sob os IDs nº 4228673039 a 4227933112, esta Administração Judicial apresentou Relatório sobre o PRJ, em cumprimento ao disposto no artigo 22, inciso II, alínea “h” da Lei 11.101/2005.

No dia 02/07/2021, foi disponibilizado no DJE o edital relativo ao parágrafo único do art. 53 c/c art. 55 da Lei 11.101/05, dando conhecimento aos credores acerca do plano e os intimando para apresentação de eventuais objeções.

No dia 05/07/2021, sob os IDs nº 4423917999 a 4424948023, em cumprimento à norma inserta no § 2º do art. 7º da Lei 11.101/05, a Administração Judicial apresentou a lista de credores, após análise da contabilidade e



elaboração de 379 (trezentos e setenta e nove) notas explicativas referentes a cada habilitação/divergência de crédito que lhe fora encaminhada.

O MM. Juiz, em decisão de ID nº 5455018100, proferida em 30/08/2021, destacou ter a Devedora informado a ocorrência de equívoco na lista de credores em razão de “incompatibilidade de sistemas quando do procedimento de importação e tratamento das informações disponibilizadas à Administração Judicial, o que gerou uma alteração da formatação das datas de vencimento de notas fiscais e faturas”. Assim, considerando o posicionamento favorável da Administração Judicial apenas no que diz respeito aos erros materiais exclusivamente em relação às datas de vencimento das faturas extraídas da contabilidade da Recuperanda, o D. Magistrado determinou a apresentação da relação de credores retificada, no prazo máximo de 05 (cinco dias).

No dia 03/09/2021, sob os IDs nº 5563653027 a 5563458056, a Administração Judicial protocolou nos autos relação de credores retificada, em cumprimento à decisão de ID nº 5455018100.

No dia 29/09/2021, foi publicado o edital da Relação de Credores do artigo 7º, parágrafo 2º da Lei 11.101/2005.

Foi disponibilizado no DJE de 30/09/2021, o edital de convocação da AGC, em atendimento ao art. 36 da Lei 11.101/2005, com a seguinte ordem do dia: “a constituição do Comitê de Credores e a escolha de seus membros”

Em 20/10/2021, foi realizada a Assembleia Geral de Credores, em primeira convocação, cuja instalação restou prejudicada por ausência do quórum mínimo previsto no § 2º do art. 37 da Lei 11.101/05.

No dia 27/10/2021 foi instalada, em segunda convocação, a Assembleia Geral de Credores, na qual foi aprovada a constituição do Comitê de Credores, com a eleição de seus respectivos membros, nos termos do art. 26 da LRF.

Em 16/12/2021, o MM. Juiz proferiu decisão de ID nº 753054800, por meio da qual declarou nula a eleição dos membros do Comitê de Credores integrantes das Classes I e IV e determinou que a AJ apresentasse datas para a AGC, tanto para a constituição do restante do Comitê de Credores, quanto para votação do Plano de Recuperação Judicial, que não ultrapassem o dia 07/04/2022.



Seguem abaixo demonstradas as datas em que ocorreram os principais eventos processuais:

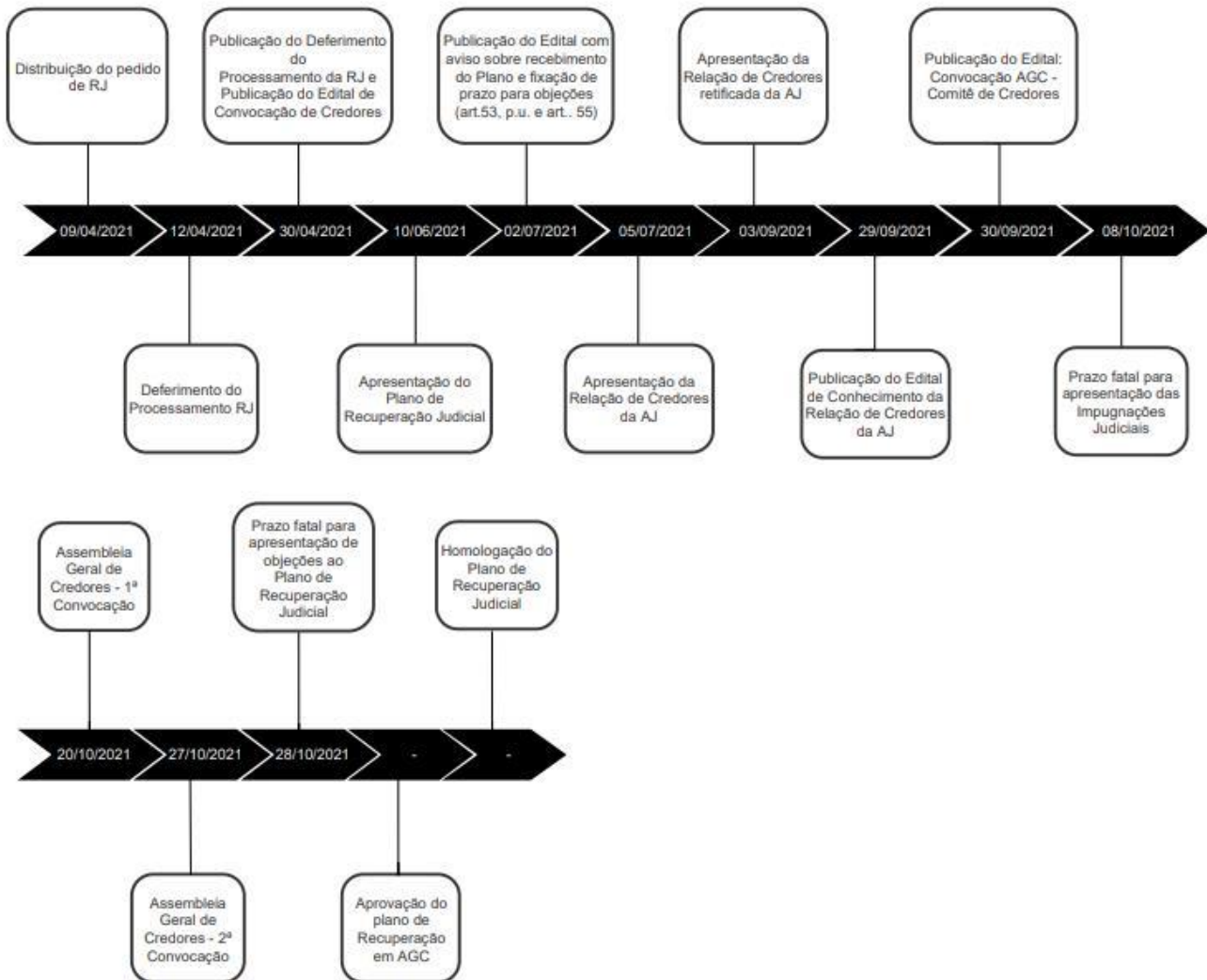

3. Contexto Operacional

A SAMARCO MINERAÇÃO S.A. é uma empresa brasileira fundada em 1973, que atualmente, possui unidades operacionais nas cidades de Mariana/MG, Ouro Preto/MG e Anchieta/ES. A atividade desempenhada pela Recuperanda compreende a pesquisa, lavra, industrialização e comercialização de minérios, especialmente pelotas de minério de ferro, comercializadas a nível nacional e internacional.

Em novembro de 2015, suas atividades foram suspensas quando do rompimento da barragem de “Fundão”, na região do município de Mariana/MG, e em dezembro/2020 ela retomou as suas atividades, operando com apenas 26% de sua capacidade e no final do exercício apurou prejuízo líquido acumulado de R\$ 4.589.373 mil.

Em novembro/2021, a produção registrada de *Pellets*, *Pellet-Feed* e *Pellet Screening* foi de 659 toneladas contra 665 toneladas no mês anterior. Já o volume vendido no mês atual foi de 733 toneladas contra 631 toneladas em outubro/2021, ao preço médio de vendas de USD\$ 167/tonelada contra USD\$ 178/toneladas, respectivamente. Mesmo com aumento de 16,2% no volume vendido, em função da redução dos preços de vendas praticados, houve redução da margem bruta em novembro/2021 sendo 61% contra 64% no mês anterior. Adicionalmente, no período em análise houve redução das despesas operacionais em 318% e redução do resultado financeiro em 130%, sendo apurado, portanto, prejuízo líquido mensal em novembro/2021 no montante de R\$ 954.792 mil contra o lucro líquido mensal de R\$ 1.848.483 mil em outubro/2021.

A Recuperanda apresenta lucro líquido acumulado até novembro/2021 de R\$ 412.811 mil contra o prejuízo líquido acumulado de R\$ 1.367.603 mil no mês anterior. Maiores comentários sobre o resultado mensal foram efetuados no tópico “8”. Análise Financeira – Resultado do Exercício”, neste Relatório Mensal de Atividades. A seguir a performance operacional no período de novembro e outubro /2021, conforme arquivo “Performance financeira novembro/2021 – RJ” compartilhado pela Recuperanda via site: app.box.com:



	Mensal					Acumulado (Jan - Nov)
	out/21	nov/21	Var \$	Var %		Realizado
Preço (em USD/ton)	178	167	-11,0	-6,2%	●	227
Câmbio	5,54	5,55	0,0	0,2%	●	5,37
Volume de minério alimentado na usina - Ktms						
	1.356	1.364	8	0,6%	●	15.203
Movimentação total da mina - Ktms						
	2.047	1.988	- 60	-2,9%	●	22.175
Volume de concentrado - Ktms						
	702	675	- 27	-3,8%	●	7.445
Volume de Produção (Pellet + PFN+PSC) - Ktms						
	665	659	- 6	-0,9%	●	7.181
Volume de Vendas (Pellet + PFN+PSC) - Ktms						
	631	733	102	16,2%	●	6.941

Aportes à Fundação Renova

O custeio da Fundação Renova está a cargo da SAMARCO e, quando a Recuperanda não consegue arcar com as despesas, seus acionistas assumem os pagamentos da obrigação prevista no TTAC.

Nesse sentido, no quadro a seguir é possível visualizar o fluxo de pagamentos em favor da Renova realizados pela SAMARCO, BHP Billiton e VALE, no exercício de 2021, acumulado até o mês de novembro. Destaca-se que as informações abaixo representadas foram coletadas a partir da análise dos comprovantes de pagamentos enviados pela SAMARCO.



APORTES À FUNDAÇÃO RENOVA- R\$ MIL	jan/21	fev/21	mar/21	abr/21	mai/21	jun/21	TOTAL 1º SEMESTRE
VALE	-	250.000	300.000	174.567	-	-	724.567
BHP	-	250.000	300.000	174.567	-	-	724.567
SAMARCO	-	-	-	100.865	500.000	550.000	1.150.865
TOTAL REALIZADO	-	500.000	600.000	450.000	500.000	550.000	2.600.000
TOTAL ORÇADO	500.000	350.000	400.000	420.000	460.000	470.000	2.600.000
DIFERENÇA ENTRE REALIZADO E ORÇADO	(500.000)	150.000	200.000	30.000	40.000	80.000	-

APORTES À FUNDAÇÃO RENOVA- R\$ MIL	TOTAL 1º SEMESTRE	jul/21	ago/21	set/21	out/21	nov/21	TOTAL
VALE	724.567	-	-	-	250.500	1.000.000	1.975.067
BHP	724.567	-	-	-	250.500	1.000.000	1.975.067
SAMARCO	1.150.865	400.000	900.000	800.000	449.000	-	3.699.865
TOTAL REALIZADO	2.600.000	400.000	900.000	800.000	950.000	2.000.000	7.650.000
TOTAL ORÇADO	2.600.000	750.000	900.000	800.000	850.000	850.000	6.750.000
DIFERENÇA ENTRE REALIZADO E ORÇADO	-	(350.000)	-	-	100.000	1.150.000	900.000

(*) - Os valores dos aportes orçados pela Fundação Renova no período de janeiro a julho/2021 estão conforme arquivo "Fluxo Econômico Plurianual - Draft16_APORTES RENOVA ORÇADO.xls". Em julho/2021 o orçamento da Fundação Renova passou por atualização, portanto, os aportes orçados do período de agosto a novembro/2021 estão conforme arquivo "Draft 17 - Versão Final – 07072021.xls", sendo, essa a última versão em vigor na data-base atual.

Observa-se que no período de maio a setembro/2021 os aportes à Fundação Renova foram realizados apenas pela Samarco, sem contar com recursos das acionistas Vale e BHP Billiton, tal fato foi possível, principalmente, pelo aumento das entradas em caixa a partir de abril/2021, provenientes do aumento das receitas líquidas de vendas.

Convém informar que foram proferidas decisões monocráticas nos Agravos de Nº 1.0000.21.223257-3/000 (27/10/2021) e de Nº 1.0000.21.228986-2/000 (03/11/2021) concedendo tutela antecipada recursal para determinar que a Samarco se abstenha de realizar novos aportes à Renova, até o julgamento dos recursos pelo Colegiado. Desta maneira, não foram realizados aportes por parte da Samarco na Fundação Renova no mês de Novembro/2021.



De acordo com o Fluxo de Caixa Projetado da Samarco, referente ao período de dezembro/2021, não há previsão de aportes à Fundação Renova a ser efetuado pela Recuperanda. Todavia, consta projeção de aportes a serem realizados pelas, acionistas BHP Billiton e Vale ao montante total de R\$ 350.000 mil, o que conseqüentemente, elevará o endividamento com as acionistas. Observa-se que o valor orçado para aporte pela Fundação Renova é de R\$ 900 milhões:

APORTES À FUNDAÇÃO RENOVA- R\$ MIL	Previsto dez/2021
VALE	175.000
BHP	175.000
SAMARCO	-
TOTAL APORTE PREVISTO	350.000
TOTAL ORÇADO FUNDAÇÃO RENOVA DIFERENÇA	900.000
ENTRE APORTE PREVISTO E ORÇADO	(550.000)

(**) - Valor obtido do Fluxo de Caixa Projetado elaborado pela Recuperanda em USD\$ mil, conforme arquivo "Cash Flow Statement (11+1)", convertido a taxa cambial projetada pela Samarco para o mês de dezembro/2021 em R\$ 5,50.

Destaca-se que o aporte, feito pelas acionistas, no valor de R\$ 2.000.000 mil no mês de novembro para a Fundação Renova estava previsto no fluxo de caixa da Recuperanda.

Convém, ainda, comentar que tanto o valor orçado pela Fundação Renova, quanto os valores aportados pela Samarco e acionistas, registram montantes superiores ao limite máximo previsto na cláusula 231 do TTAC. Ressalta-se que, conforme informação da Recuperanda, ela não possui papel ativo na gestão de recursos da Fundação Renova e que realiza os aportes mediante solicitações da Renova, conforme definido no TTAC.

Maiores esclarecimentos da Recuperanda sobre a atuação na Fundação Renova e cumprimento do TTAC foram efetuados no Relatório Mensal de Atividades do mês de julho/2021.



4. Estrutura Societária

Não houve mudanças na estrutura societária da SAMARCO em novembro/2021, assim, ela continua sendo uma Sociedade Anônima Fechada, com capital totalmente integralizado de R\$ 297.025 mil, sendo uma *joint venture* de propriedade da BHP BILLITON BRASIL LTDA., CNPJ nº 42.156.596/0001-63, e da VALE S.A., CNPJ nº 33.592.510/0001-54, já que cada empresa possui 50% de participação acionária.

Ressalta-se que a SAMARCO possui participações societárias nas seguintes empresas: Samarco Iron Ore Europe B.V. (“Samarco Europe”), Samarco Asia Ltd. (“Samarco Asia”) e Samarco Finance Ltd. (“Samarco Finance”), que em conjunto são denominadas Grupo.

Estrutura Societária da SAMARCO

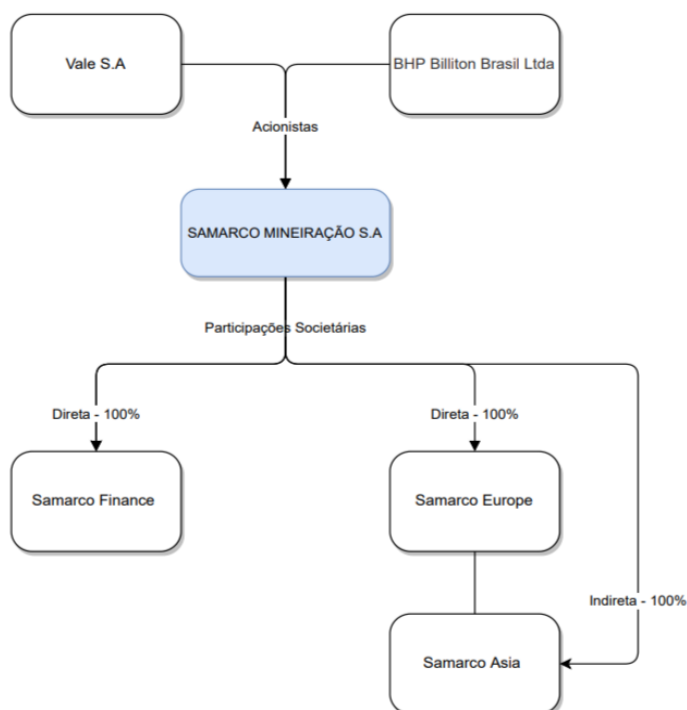

5. Organograma

Conforme Ata da 251ª Reunião do Conselho de Administração realizada em 28 de outubro de 2021, houve renúncia da Sra. Cristina Morgan Cavalcanti, ao cargo de Diretora Financeira, e, no mesmo instrumento, foi eleito o Sr. Sérgio Gonçalves Mileipe. Os diretores eleitos para a Diretoria Executiva cumprirão mandato até o dia 18 de dezembro de 2022, conforme Ata da 214ª Reunião do Conselho de Administração, já mencionada em RMA's anteriores. A composição atual da diretoria executiva pode ser visualizada abaixo.

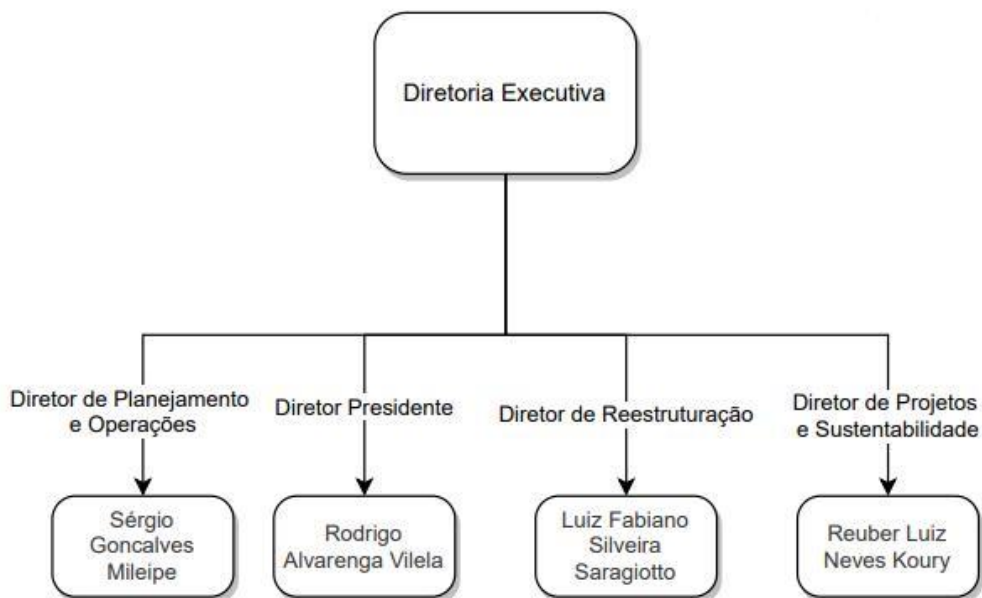

Além disso, destaca-se que houve Assembleia Geral Extraordinária no dia 1º de junho de 2021, em que foram eleitos o Sr. Simon John Ducombe e o Sr. Ivan Apsan Frediani e foi acolhida a renúncia do Conselheiro Luis Fernando Madella Athayde. Ademais, conforme ata da Assembleia Geral Extraordinária realizada em 1º de setembro de 2021, foi eleita a Sra. Carla Maree Wilson, tendo em vista a renúncia do Sr. Atif Nazir Janjua. Os membros do Conselho de Administração, abaixo demonstrados, permanecerão no cargo até 16 de maio de 2022, conforme Ata da Assembleia Geral Extraordinária realizada em 5 de março de 2021, juntada no ID nº 3057216403.



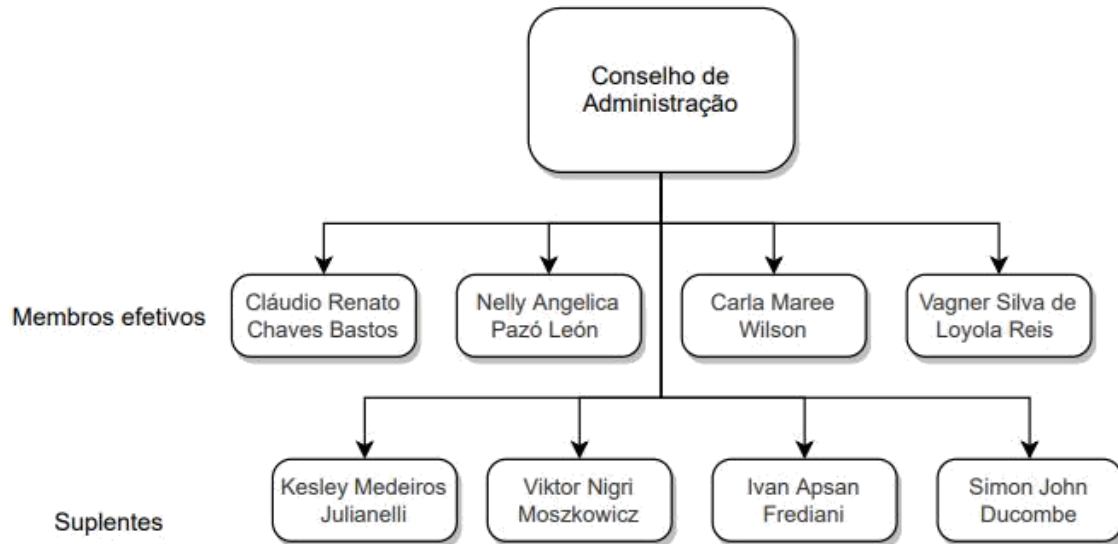

6. Quadro de Colaboradores

Conforme a movimentação enviada pela Recuperanda, em novembro/2021 a SAMARCO possuía 1.657 colaboradores, sendo 1.509 empregados, 79 aprendizes e 69 estagiários. Não houve alteração significativa no quadro de colaboradores quando comparado com o mês anterior, destaca-se apenas que houve aumento de 21 empregados, e redução de um estagiário e um aprendiz.

QUADRO DE COLABORADORES	dez/20	jan/21	fev/21	mar/21	abr/21	mai/21
EMPREGADOS	1.472	1.471	1.479	1.471	1.471	1.475
APRENDIZES	1	2	81	82	81	81
ESTAGIÁRIOS	66	67	66	64	65	62
TOTAL	1.539	1.540	1.626	1.617	1.617	1.618

QUADRO DE COLABORADORES	jun/21	jul/21	ago/21	set/21	out/21	nov/21
EMPREGADOS	1.474	1.472	1.476	1.483	1.488	1.509
APRENDIZES	80	83	82	81	80	79
ESTAGIÁRIOS	54	44	91	84	70	69
TOTAL	1.608	1.599	1.649	1.648	1.638	1.657

Quadro de colaboradores

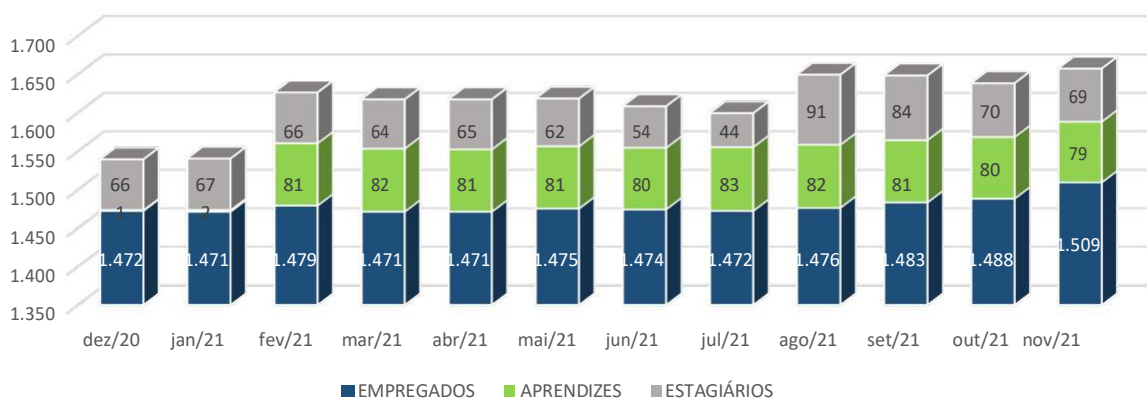

7. Análise Financeira – Balanço Patrimonial

BALANÇO PATRIMONIAL						
ATIVO - EM R\$ MIL						
	30/11/2021	V%	H%	31/10/2021	V%	31/12/2020
CIRCULANTE	2.936.659	11%	16%	2.530.698	10%	447.014
DISPONIBILIDADES	1.896.504	7%	57%	1.205.924	5%	82.786
CONTAS A RECEBER	488.007	2%	-38%	783.505	3%	2.274
ESTOQUES	356.810	1%	3%	347.012	1%	285.879
OUTROS ATIVOS	195.337	1%	1%	194.256	1%	76.075
NÃO CIRCULANTE	23.758.738	89%	-1%	23.897.745	90%	23.960.879
DEPÓSITOS JUDICIAIS	2.105.695	8%	0%	2.098.874	8%	2.043.867
ESTOQUES	311.098	1%	0%	312.377	1%	287.669
OUTROS ATIVOS	134.005	1%	-3%	137.891	1%	146.079
INVESTIMENTOS	47.289	0%	2%	46.312	0%	24.532
IMOBILIZADO	20.955.385	78%	-1%	21.094.985	80%	21.257.112
INTANGÍVEL	205.266	1%	-1%	207.305	1%	201.621
TOTAL DO ATIVO	26.695.397	100%	1%	26.428.443	100%	24.407.893
PASSIVO - EM R\$ MIL						
	30/11/2021	V%	H%	31/10/2021	V%	31/12/2020
CIRCULANTE	43.420.846	163%	-2%	44.415.441,91901	168%	42.123.775
FORNECEDORES	500.901	2%	11%	451.487	2%	258.362
EMPRÉSTIMOS E FINANCIAMENTOS	37.515.857	141%	0%	37.542.028	142%	33.081.251
OBRIGAÇÕES SOCIAIS E TRABALHISTAS OBRIGAÇÕES	52.628	0%	5%	49.905	0%	29.346
TRIBUTÁRIAS DIVIDENDOS	600.896	2%	8%	555.756	2%	532.347
OUTRAS CONTAS A PAGAR	-	0%	0%	-	0%	2.805.548
PROVISÕES DIVERSAS	161.208	1%	4%	155.537	1%	67.872
PROVISÕES DIVERSAS	4.589.356	17%	-19%	5.660.729	21%	5.349.050
NÃO CIRCULANTE	38.362.300	144%	6%	36.336.986	137%	33.305.155
OBRIGAÇÕES TRIBUTÁRIAS IMPOSTO DE RENDA DIFERIDO PROVISÃO PARA CONTINGÊNCIAS	143.772	1%	-1%	145.313	1%	112.142
PROVISÃO PARA CLOSURE PLAN E PASSIVO AMBIENTAL DIVIDENDOS	5.686.727	21%	0%	5.713.336	22%	5.350.396
OUTRAS CONTAS A PAGAR	150.850	1%	-5%	159.190	1%	230.401
PARTES RELACIONADAS	2.323.419	9%	1%	2.310.590	9%	3.144.929
PROVISÕES DIVERSAS	2.805.548	11%	0%	2.805.548	11%	-
PROVISÕES DIVERSAS	76.146	0%	-7%	81.743	0%	115.608
PROVISÕES DIVERSAS	14.106.634	53%	17%	12.106.634	46%	10.156.499
PROVISÕES DIVERSAS	13.069.205	49%	0%	13.014.631	49%	14.195.179
PATRIMÔNIO LÍQUIDO	(55.087.750)	-206%	1%	(54.323.985)	-206%	(51.021.037)
CAPITAL SOCIAL	297.025	1%	0%	297.025	1%	297.025
RESERVA DE CAPITAL	2.477	0%	0%	2.477	0%	2.477
RESULTADOS ABRANGENTES	(12.947.911)	-49%	-1%	(13.138.938)	-50%	(8.468.387)
LUCRO (PREJUÍZO) ACUMULADO	(42.852.152)	-161%	0%	(42.852.152)	-162%	(38.262.779)
RESULTADO DO EXERCÍCIO	412.811	2%	-70%	1.367.603	5%	(4.589.373)
TOTAL DO PASSIVO E PATRIMÔNIO LÍQUIDO	26.695.397	100%	1%	26.428.443	100%	24.407.893



Análise do Ativo

Em 30/11/2021, os ativos da Recuperanda eram constituídos, principalmente, pelo grupo de contas do Ativo Não Circulante, havendo maior representatividade do Ativo Imobilizado:

ATIVO - EM R\$ MIL	30/11/2021	31/10/2021
DISPONIBILIDADES	1.896.504	1.205.924
CONTAS A RECEBER	488.007	783.505
ESTOQUES	667.909	659.390
DEPÓSITOS JUDICIAIS	2.105.695	2.098.874
OUTROS ATIVOS	329.342	332.147
INVESTIMENTOS	47.289	46.312
IMOBILIZADO	20.955.385	21.094.985
INTANGÍVEL	205.266	207.305
ATIVO - EM R\$ MIL	26.695.397	26.428.443
CIRCULANTE	2.936.659	2.530.698
NÃO CIRCULANTE	42.415.880	23.897.745
ATIVO TOTAL	26.695.397	26.428.443

ATIVO TOTAL - NOVEMBRO/2021 - R\$ MIL

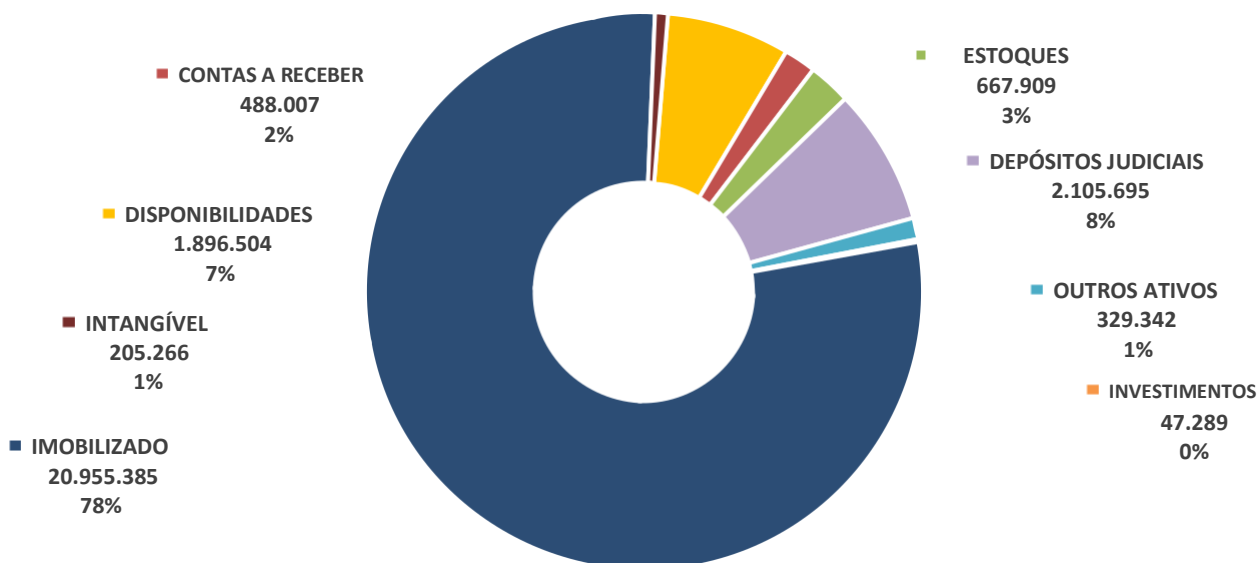

Ao analisar os saldos do Ativo, observa-se que as principais variações no período em análise ocorreram nas seguintes contas:

- **Disponível:** Em novembro/2021 houve aumento de 57% do saldo, sendo R\$ 690.580 mil a maior em relação ao mês anterior. De acordo com a Recuperanda, a variação decorre principalmente do recebimento de clientes do exterior.

- **Contas a Receber:** Em novembro/2021 o saldo registrou redução de 38%, sendo R\$ 295.498 mil a menor no mês atual, ocasionado principalmente pelo aumento do recebimento de clientes do exterior, e pela redução do saldo da Provisão de Retificações de Redução de Preços, que oscila conforme preço do minério no mercado internacional, conforme expectativas da Recuperanda e estornos de devoluções de valores a clientes.

CLIENTES - R\$ MIL	30/11/2021	31/10/2021
CLIENTES NO PAIS	8.177	108.049
CLIENTES NO EXTERIOR	660.103	887.126
CLIENTES NO EXTERIOR PARTES RELACIONADAS	2.304	2.313
(-) PROVISÃO PARA PERDA CREDITO NO PAIS	(6.828)	(6.992)
(-) PROVISÃO PARA PERDA CREDITO NO EXTERIOR	(15.616)	(15.580)
(-) PROVISÕES DE RETIFICAÇÕES REDUÇÃO DE PREÇOS	(160.133)	(191.411)
TOTAL	488.007	783.505

A seguir preço venda do minério praticado em USD\$ por tonelada, conforme arquivo "Performance Financeira - Novembro- RJ", disponibilizado pela Samarco via site: app.box.com:

	Mensal				
	out/21	nov/21	Var \$	Var %	
Preço (em USD/ton)	178	167	-11,0	-6,2%	●
Câmbio	5,54	5,55	0,0	0,2%	●

As perdas estimadas em créditos de liquidação duvidosa totalizam R\$ 22.443 mil em 30/11/2021 e são constituídas para os saldos vencidos acima de 61 dias. Não houve variação significativa em relação ao mês anterior. Segue, a composição do saldo das contas a receber por idade dos recebíveis, conforme arquivo "Aging List_AR", compartilhado pela Recuperanda via site: app.box.com:



RECEBIMENTOS NO EXTERIOR	30/11/2021	31/10/2021
	USD MIL	USD MIL
Total a Vencer	\$ 114.501	\$ 154.349
Total Vencidos até 30 dias	\$ 111	\$ 95
Total Vencidos de 31 a 60 dias	\$ 85	\$ 25
Total Vencidos de 61 a 90 dias	\$ 25	\$ 54
Total Vencidos de 91 a 180 dias	\$ 78	\$ 47
Total Vencidos Acima de 180 dias	<u>\$ 2.676</u>	<u>\$ 2.660</u>
Total do Contas a Receber	\$ 117.476	\$ 157.230
Total Vencidos acima 61 dias	\$ 2.779	\$ 2.761
Ptax	<u>5,62</u>	<u>5,64</u>
PDD Recebimentos no Exterior em R\$	R\$ 15.616	R\$ 15.580
(-) Provisão Para Perda Crédito - No Exterior	-R\$ 15.616	-R\$ 15.580

RECEBIMENTOS NO PAÍS	R\$ MIL	R\$ MIL
Total a Vencer	R\$ 1.244	R\$ 101.085
Total Vencidos até 30 dias	R\$ 88	R\$ 5
Total Vencidos de 31 a 90 dias	R\$ 18	-R\$ 0
Total Vencidos de 61 a 90 dias	-R\$ 0	R\$ 38
Total Vencidos de 91 a 180 dias	R\$ 38	R\$ -
Total Vencidos Acima de 180 dias	<u>R\$ 6.789</u>	<u>R\$ 6.954</u>
Total do Contas a Receber	R\$ 8.177	R\$ 108.082
Total Vencidos acima 61 dias	R\$ 6.828	R\$ 6.992
(-) Provisão Para Perda Crédito - No País	-R\$ 6.828	-R\$ 6.992

Convém informar que os saldos em moeda estrangeira sofrem mensalmente com os impactos da conversão de moedas, que oscilam conforme a taxa de câmbio aplicada sobre os saldos em dólar (USD). Neste sentido, as taxas de câmbio aplicadas para conversão dos saldos do Balanço Patrimonial foram de R\$ 5,5476 em novembro/2021 contra R\$ 5,5389 em outubro/2021, conforme arquivo "Taxas cambiais 2021".

Em 30/11/2021 o Ativo Imobilizado representa 78% do Ativo total, sendo composto conforme a seguir:



IMOBILIZADO - R\$ MIL	CUSTO HISTÓRICO	DEPRECIÇÃO / AMORTIZAÇÃO	SALDO LÍQUIDO 30/11/2021	SALDO LÍQUIDO 31/10/2021	V%	H%
CLOSURE PLAN	1.842.836	(101.978)	1.740.858	1.744.474	8%	0%
TERRENOS	184.463	-	184.463	184.388	1%	0%
EDIFÍCIOS	4.185.675	(1.413.939)	2.771.736	2.794.669	13%	-1%
EMBARCAÇÕES	2.712	(1.709)	1.003	1.009	0%	-1%
MÁQUINAS E EQUIPAMENTOS	4.755.193	(1.150.129)	3.605.064	3.603.715	17%	0%
SISTEMAS E INSTALAÇÕES INDUSTRIAIS	4.612.029	(793.696)	3.818.333	3.824.808	18%	0%
EQUIP. PROCES. ELETRÔNICO DADOS	121.310	(90.376)	30.934	32.127	0%	-4%
MOVEIS E UTENSÍLIOS VEÍCULOS	63.503	(53.125)	10.378	10.632	0%	-2%
	311.552	(209.851)	101.701	98.403	0%	3%
FERRAMENTAS	20.477	(14.503)	5.973	6.091	0%	-2%
BENS DE RODÍZIO	178.506	(58.739)	119.767	115.851	1%	3%
BENS DE MASSA	4.349	(3.850)	499	504	0%	-1%
IMOBILIZADO EM ANDAMENTO - ROTINA	486.625	-	486.625	468.710	2%	4%
CONVERSÃO DE MOEDA - CUSTO IMOBILIZADO BENS	26.513.808	(9.516.445)	16.997.363	17.124.758	81%	-1%
CEDIDO COMODATO MAQ EQUIPAMENTOS BENS	14.230	(3.349)	10.881	10.931	0%	0%
CEDIDO COMODATO EQUIP PROC DADOS BENS	56	(56)	-	-	0%	0%
CEDIDO COMODATO MÓVEIS UTENSÍLIOS ADIANT	117	(113)	4	5	0%	-11%
IMOB PAIS - TERCEIROS	10.572	-	10.572	14.331	0%	-26%
(-) PROV. PERDA DESVALORIZAÇÃO DE ATIVO -	(8.955.179)	-	(8.955.179)	(8.955.179)	-43%	0%
UGC DIREITO DE USO CUSTO - IMÓVEIS	4.316	(4.230)	86	172	0%	-50%
DIREITO DE USO CUSTO-EQUIP PROCES ELETRÔNICO	573	(1.977)	(1.404)	(1.203)	0%	17%
DADOS DIREITO DE USO CUSTO - VEÍCULOS	19.006	(14.936)	4.070	3.943	0%	3%
DIREITO DE USO CUSTO-DEMAIS EQUIPAMENTOS	12.931	(1.762)	11.169	11.297	0%	-1%
CONVERSÃO DE MOEDA - CUSTO DIREITO DE USO	3.038	(2.550)	489	549	0%	-11%
TOTAL	34.392.698	(13.437.313)	20.955.385	21.094.985	100%	-3%

Nota-se que no mês de novembro/2021 comparativo a outubro/2021, não ocorreram variações significativas nos grupos de contas do Ativo Imobilizado.

Maiores comentários sobre a composição do Ativo da Recuperanda foram efetuados no tópico “Ativos da Recuperanda” do Relatório Mensal de Atividades de Abril/2021.

A Recuperanda apresentou comentários sobre as principais variações no Ativo no período em análise, conforme arquivo “Balço DRE comparativo Novembro 2021”, compartilhado pela Recuperanda via site: app.box.com:



ATIVO - EM R\$ MIL	30/11/2021	H%	31/10/2021	Comentários da Recuperanda
DISPONIBILIDADES	1.896.504	57%	1.205.924	"CAIXAS E EQUIVALENTE DE CAIXA - Variação positiva decorrente dos recebimentos de clientes no exterior."
CONTAS A RECEBER	488.007	-38%	783.505	"A redução foi decorrente do recebimento de clientes no exterior de aproximadamente R\$983MM"
TRIBUTOS A RECUPERAR	235.967	-14%	274.099	"Redução decorrente da utilização do valor referente ao IRPJ a recuperar devido ao lucro tributável gerado no mês de novembro 2021."
DESPESAS ANTECIPADAS	9.679	-39%	15.880	"ADIANTAMENTO A FORNECEDORES - Redução decorrente da apropriação da despesa antecipada de seguros no mês de outubro 2021."
DEMAIS ATIVOS	16.716	30%	12.905	"Variação positiva decorrente do aumento da conta de adiantamento de 13º salário no valor de R\$3,6MM."

Análise do Passivo

Em 30/11/2021, o Passivo registrava o Patrimônio Líquido negativo, ocasionando o Passivo a Descoberto, conforme a seguir:

PASSIVO - EM R\$ MIL	nov/21	out/21
PASSIVO CIRCULANTE	R\$43.420.846	R\$44.415.442
PASSIVO NÃO CIRCULANTE	R\$38.362.300	R\$36.336.986
PATRIMÔNIO LÍQUIDO	-R\$55.087.750	-R\$54.323.985
PASSIVO	R\$ 26.695.397	R\$ 26.428.443

PASSIVO TOTAL NOVEMBRO/2021 - R\$ MIL



As principais variações ocorridas nos saldos do Passivo no período em análise foram observadas nas seguintes contas:

- **Fornecedores:** Em novembro/2021 houve aumento de 11%, correspondente a R\$ 49.414 mil a maior em relação ao mês anterior, ocasionado principalmente pelos Fornecedores no Exterior que registraram aumento no montante de R\$34.440 mil no mês atual, em decorrência da aquisição de insumos, no valor de 26,4MM e serviços jurídicos de R\$3,4MM no mês de Novembro 2021. Cabe destacar que, neste mês, a Recuperanda não efetuou aportes à Fundação Renova, ou seja, não houve sensibilização dessa conta em decorrência de aportes.
- **Provisões Diversas (Passivo Circulante e Passivo Não Circulante):** Em novembro/2021 houve redução de 19%, correspondente a R\$ 1.071.373 mil a menor em relação ao mês anterior. A principal variação ocorreu na Provisão Recuperação Ambientais e Socioambientais que registrou no curto e longo prazo o saldo de R\$ 15.501.660 mil no mês atual contra o saldo de R\$ 16.494.375 mil em outubro/2021. Segue movimentação mensal conforme arquivo “Provisões Nov_2021”, enviado à perícia no dia 06 de janeiro de 2021.

Descrição	outubro-21	novembro-21
Saldo Inicial	17.429.974.592	16.494.375.468
Realização da provisão	(29.919.205)	(36.854.384)
Atualização Financeira	69.061.222	64.904.770
Aumento (redução) da provisão	(974.741.142)	(1.020.764.976)
Saldo Final	16.494.375.468	15.501.660.878

* Houve realização da provisão no montante líquido de R\$ 36.854 mil em novembro/2021, contra R\$ 29.919 mil em outubro/2021. Em novembro/2021 não havia aporte registrado, em razão de liminares concedidas nos Agravos de Nº 1.0000.21.223257-3/000 e de Nº 1.0000.21.228986-2/000 as quais impedem que a Samarco efetue aportes à Renova até que os recursos sejam julgados pelo Colegiado.

** - A linha de movimentação “Aumento (redução) da provisão” se refere a ajustes contábeis decorrentes principalmente de realização mensal dos programas do TTAC ou quando há alterações no orçamento realizado pela Fundação Renova. Destaca-se que a Recuperanda informou que neste mês houve um gasto, no valor de R\$1,06 bilhão, com o programa PG02 PIM – Indenização atingidos. Cabe ressaltar que nesse mês o aporte destinado à Fundação Renova foi realizado pelas acionistas.



O Patrimônio Líquido em 30/11/2021 registra saldo negativo e apresenta Passivo a Descoberto de R\$ 55.087.750 mil, impactado especialmente por Prejuízos Acumulados de anos anteriores, no montante de R\$ 54.164.205 mil. O Passivo a Descoberto ocorre quando os saldos do Passivo são maiores que os saldos do Ativo. Os Resultados Abrangentes registram saldo negativo de R\$ 12.947.911 mil e são constituídos, principalmente, pelo resultado das conversões de moeda incidentes sobre os saldos do Ativo e Passivo. Segue composição do saldo no período em análise:

RESULTADOS ABRANGENTES - R\$ MIL	30/11/2021	31/10/2021
EQUIVALÊNCIA - SFIN	(10.465)	(10.465)
EQUIVALÊNCIA - SANL	28.805	29.004
AVALIAÇÃO DE PASSIVO ATUARIAL	(3.632)	(3.632)
AJUSTE DE AVALIAÇÃO PATRIMONIAL	(12.962.619)	(13.153.845)
TOTAL	(12.947.911)	(13.138.938)

O Capital Social é de R\$ 297.025 mil. Já o Resultado do Exercício até o mês atual registra lucro líquido acumulado de R\$ 412.811 mil.

DEMONSTRAÇÃO DAS MUTAÇÕES DO PATRIMÔNIO LÍQUIDO - R\$ MIL	CAPITAL SOCIAL	RESERVA DE CAPITAL	RESULTADOS ABRANGENTES	LUCROS (PREJUÍZOS) ACUMULADOS	TOTAL
Saldo em 31 de Dezembro de 2020	297.025	2.477	(8.468.382)	(42.852.152)	(51.021.032)
Lucro (Prejuízo) do exercício				412.811	412.811
Resultado abrangente			(4.479.524)		(4.479.524)
Saldo em 30 de Novembro de 2021	297.025	2.477	(12.947.906)	(42.439.341)	(55.087.745)

A Recuperanda apresentou comentários sobre as principais variações no Passivo no período em análise, conforme arquivo "Balanço DRE comparativo Novembro 2021", compartilhado pela Recuperanda via site: app.box.com:



PASSIVO - EM R\$ MIL	30/11/2021	H%	31/10/2021	Comentários da Recuperanda
FORNECEDORES MERCADO EXTERNO	42.879	408%	8.439	"Variação positiva decorrente a aquisição de insumos 26,4MM e serviços jurídicos de R\$3,4MM no mês de Novembro 2021."
PROVISÕES DIVERSAS	4.580.146	-19%	5.660.729	"A variação negativa, referente estorno da provisão para recuperação ambiental e sócio ambiental decorrente da realização e revisão dos programas executados pela Fundação Renova. Este estorno foi devido a realização do programa PG02 PIM no valor de R\$1,08 bilhão."
PROVISÃO PARA CONTINGÊNCIAS	33.228	-20%	41.730	"Redução refere-se do estorno da provisão litígios INSS no vaor de R\$10,MM, devido a adesão ao parcelamento do NJP realizado com a PGFN."
OUTRAS CONTAS A PAGAR - PARTES RELACIONADAS	14.106.634	17%	12.106.634	"Variação decorrente da provisão dos valores aportados pelos acionistas no mês de novembro 2021."

Endividamento

Em 30/11/2021, o endividamento total da Recuperanda é composto por: Empréstimos e Financiamentos em 46%; Provisões Diversas em 24%; Partes Relacionadas em 17%; e outras obrigações em 12%.

ENDIVIDAMENTO - R\$ MIL	30/11/2021	31/10/2021	Nota Explicativa
EMPRÉSTIMOS E FINANCIAMENTOS	37.515.857	37.542.028	E1
OBRIGAÇÕES TRIBUTÁRIAS E IMPOSTO DE RENDA	6.431.394	6.414.406	E2
DIVIDENDOS	2.805.548	2.805.548	
PROVISÕES DIVERSAS	19.972.770	20.985.950	E3
PARTES RELACIONADAS	14.106.634	12.106.634	E4
PROVISÃO PARA CONTINGÊNCIAS	150.850	159.190	
OUTRAS CONTAS A PAGAR	790.883	738.672	
TOTAL	81.773.937	80.752.428	



ENDIVIDAMENTO TOTAL NOVEMBRO/2021 - R\$ MIL

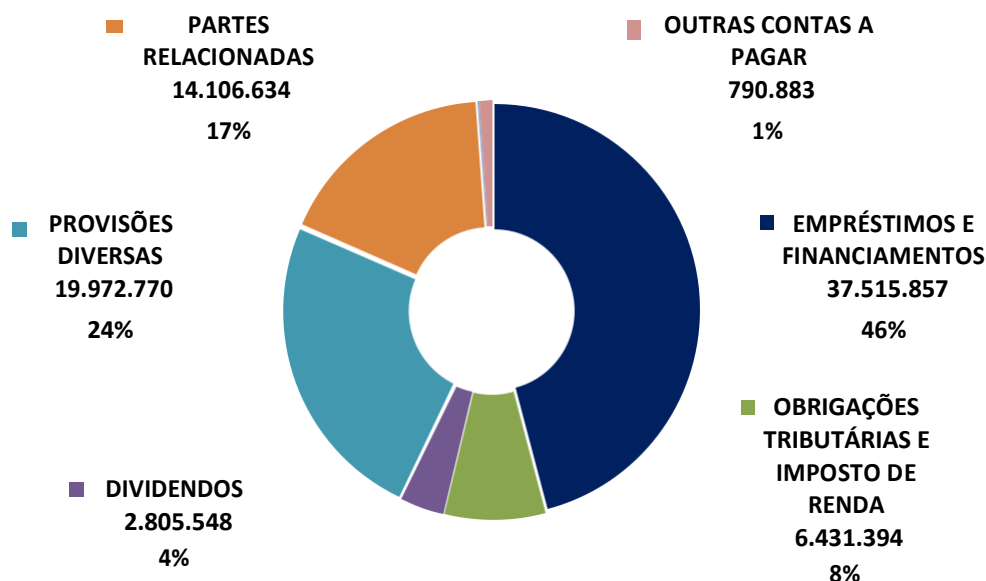

E1- Empréstimos e Financiamentos

Em 30/11/2021, os contratos de Empréstimos e Financiamentos da Samarco representavam 46% da dívida total e estavam classificados no Passivo Circulante, conforme a seguir:

EMPRÉSTIMOS E FINANCIAMENTOS - R\$ MIL	30/11/2021	31/10/2021
EMPRÉSTIMOS E FINANCIAMENTOS NO EXTERIOR	21.308.922	21.395.724
ENCARGOS FINANCEIROS NO EXTERIOR	6.297.023	6.209.023
EMPRÉSTIMOS E FINANCIAMENTOS NO PAÍS	141.187	141.244
ENCARGOS FINANCEIROS NO PAÍS	123.322	111.990
EMPRÉSTIMOS E FINANCIAMENTOS NO PAÍS - PARTES RELACIONADAS	9.610.082	9.649.583
ENCARGOS FINANCEIROS NO PAÍS - PARTES RELACIONADAS	35.320	34.464
TOTAL	37.515.857	37.542.028

Os saldos de Empréstimos e Financiamentos em novembro/2021 sofreram impacto da variação da taxa do câmbio aplicada sobre o dólar (USD), sendo R\$ 5,5476 em novembro/2021 e R\$ 5,5389 em outubro/2021.

Maiores comentários e composição dos contratos de empréstimos e financiamentos em aberto tanto no país quanto no exterior foram efetuados no tópico "Endividamento" do Relatório Mensal de Atividades de Abril/2021.



E2- Obrigações Tributárias

Em 30/11/2021, as Obrigações Tributárias eram compostas por:

OBRIGAÇÕES TRIBUTÁRIAS - R\$ MIL	30/11/2021	31/10/2021
PASSIVO CIRCULANTE		
ICMS MINAS GERAIS A RECOLHER	3.370	3.460
ISS RETIDO	3.649	3.332
INSS FONTE TERCEIROS - PF E PJ A RECOLHER	2.971	3.094
IRRF-JUROS E COMISSOES EM GERAL-RES. EXTERIOR	675.520	666.208
COFINS S/ VENDAS E OUTRAS RECEITAS	18.563	26.158
PIS - S/ VENDAS E OUTRAS RECEITAS	4.113	5.762
TRIBUTOS FEDERAIS RETIDOS LEI 13.137/2015	1.845	2.020
REFIS - RECUPERACAO FISCAL PGFN	2.743	2.733
REFIS - RECUPERACAO FISCAL SRFB	14.810	14.780
OBRIGAÇÕES TRIBUTÁRIAS	10.705	5.581
	738.289	733.130
IRPJ - PROVIS O IMPOSTO DE RENDA A PAGAR	(137.394)	(177.374)
PASSIVO NÃO CIRCULANTE		
REFIS - RECUPERACAO FISCAL PGFN	14.639	14.813
REFIS - RECUPERACAO FISCAL SRFB	84.657	85.574
TRANSACAO TRIBUTARIA PGFN NJP	18.639	18.699
TRANSACAO TRIBUTARIA PGFN NJP DEB.PREV.	25.836	26.228
	143.772	145.313
IR DIFERIDO DEPRECIACÃO FISCAL LEI 11.638/07	1.328.093	1.319.440
IR DIFERIDO PASSIVO LP LEI 11.638/07 CPC 02	4.358.634	4.393.897
	5.686.727	5.713.336
TOTAL	6.431.394	6.414.406

A Recuperanda, no mês de novembro/2021, possuía obrigações tributárias tanto no Passivo Circulante (obrigações de curto prazo), quanto no Passivo Não Circulante (obrigações de longo prazo), sendo registradas contabilmente nas contas de "Obrigações Tributáveis a Pagar" e "Provisão para Contingências". O valor total da dívida tributária registrada em 30/11/2021 é de R\$ 970.143 mil, enquanto no mês anterior foi de R\$ 928.600 mil:



ESFERA - R\$ MIL	OBRIGAÇÃO TRIBUTÁRIA	30/11/2021		31/10/2021
		PROVISÃO PROVÁVEL	TOTAL	TOTAL
Federal	873.895	3.454	877.349	886.254
Estadual	4.488	77.299	81.786	80.557
Municipal	3.678	-	3.678	3.332
TOTAL	882.061	80.753	962.814	970.143

Destaca-se que a empresa possui dívidas tributárias junto aos órgãos Federal, Estadual e Municipal, sendo a dívida com a União a mais expressiva, representando 91% do total do passivo fiscal da empresa registrado contabilmente.

Maiores comentários sobre as Obrigações Tributárias, Imposto de Renda Diferido e Passivo Fiscal foram efetuados no Relatório Mensal de Atividades de Abril/2021.

E3- Provisões Diversas

Em 30/11/2021, as Provisões Diversas possuem saldos registrados no Passivo Circulante e Passivo Não Circulante e representam, juntas, 24% do endividamento da Recuperanda, compostas pelas seguintes contas:

PROVISÕES DIVERSAS - R\$ MIL	30/11/2021	31/10/2021
<u>PASSIVO CIRCULANTE</u>		
ENERGIA ELÉTRICA A PAGAR	17.446	17.248
DIREITOS MINERÁRIOS - VALE		
PROVISÃO RECUPERAÇÃO AMBIENTAIS E SOCIOAMBIENTAIS	4.211.517	5.251.503
PROVISÃO PASSIVO AMBIENTAL BARRAGEM GERMANO		351.182.391.977
	<u>4.580.146</u>	<u>5.660.729</u>
<u>PASSIVO NÃO CIRCULANTE</u>		
DIREITOS MINERÁRIOS - VALE	112.222	112.222
PROVISÃO ACUMULADA CLOSURE PLAN - VPL PROV.	2.323.419	2.310.590
RECUP. AMBIENTAIS E SOCIOAMBIENTAIS - LP PROVISÃO	11.290.144	11.242.872
PASSIVO AMBIENTAL BARRAGEM GERMANO - LP	1.666.839	1.659.537
	<u>15.392.625</u>	<u>15.325.222</u>
TOTAL	19.972.770	20.985.950

Ressalta-se que a Provisão Recuperação Ambientais e Socioambientais, quando considerada no curto e longo prazo, representa 78% das Provisões Diversas e registra o saldo de R\$ 15.501.660 mil contra saldo de R\$



16.494.375 mil no mês anterior. A Provisão Recuperação Ambientais e Socioambientais recebe movimentação mensal com base em ajustes realizados e orçados apresentados pela Fundação Renova, não havendo, segundo informação da Samarco, sua intervenção sobre os valores desses ajustes, sendo seu papel o de contabilizar os referidos ajustes e realizar os aportes à Fundação Renova. A redução de 6% da Provisão Recuperação Ambientais e Socioambientais entre os meses de novembro/2021 e outubro/2021 foi apresentada na Análise do Passivo, no tópico “Análise Financeira – Balanço Patrimonial” deste Relatório Mensal de Atividades.

Maiores comentários sobre as contas que compõem as Provisões Diversas foram efetuados no tópico “Endividamento” do Relatório Mensal de Atividades de Abril/2021.

E4- Partes Relacionadas

Em 30/11/2021, o endividamento com Partes Relacionadas representava 17% da dívida total e é referente aos aportes financeiros efetuados pelas acionistas Vale S.A e BHP Billiton Brasil, à Recuperanda, destinados à Fundação Renova. Em novembro/2021, ocorreram novos aportes pelas acionistas no montante de R\$ 2 bilhões. Segue composição no período em análise:

PARTES RELACIONADAS- R\$ MIL	30/11/2021	31/10/2021
VALE S.A.	7.053.317	6.053.317
BHP BILLITON BRASIL LTDA	7.053.317	6.053.317
TOTAL	14.106.634	12.106.634

Ressalta-se que os saldos contábeis referentes a Partes Relacionadas, se estendem a outros grupos de contas Passivas, já mencionadas em outros itens do tópico Endividamento da Recuperanda e resumidas a seguir:

SALDOS COM PARTES RELACIONADAS - R\$ MIL	SALDO CONTÁBIL EM 30/11/2021	
	VALE S.A	BHP BILLITON BRASIL
APORTES NA RENOVA	7.053.317	7.053.317
DIVIDENDOS A PAGAR	1.402.774	1.402.774
DIREITOS MINERÁRIOS	112.222	-
DEBÊNTURES	4.866.696	4.866.708
VALOR CONTÁBIL	13.435.009	13.322.799

As variações nos saldos do Passivo, no período em destaque, foram analisadas no tópico “Análise Financeira – Balanço Patrimonial”.



8. Análise Financeira – Resultado do Exercício

DEMONSTRAÇÃO DO RESULTADO - EM R\$ MIL

	Resultado Mensal					Resultado Anual Acumulado	
	30/11/2021	V%	H%	30/10/2021	V%	30/11/2021	31/12/2020
RECEITA OPERACIONAL LÍQUIDA	689.162	100%	10%	623.778	100%	8.467.275	115.647
CUSTO PRODUTOS VENDIDOS E SERVIÇOS PRESTADOS	(269.775)	-39%	20%	(224.372)	-36%	(2.332.725)	(1.348.082)
RESULTADO LÍQUIDO	419.387	61%	5%	399.406	64%	6.134.550	(1.232.435)
DESPESAS OPERACIONAIS							
Gerais e Administrativas	(12.399)	-2%	-4%	(12.951)	-2%	(122.095)	(66.044)
Comerciais Líquidas	(9.304)	-1%	9%	(8.515)	-1%	(103.075)	(93.716)
Outras Receitas (Despesas) Operacionais Líquidas	(982.189)	-143%	-304%	481.559	77%	(6.069.793)	(3.491.928)
Resultado da Equivalência Patrimonial	1.176	0%	275%	314	0%	19.599	(222)
Total Despesas Operacionais	(1.002.715)	-145%	-318%	460.407	74%	(6.275.364)	(3.651.910)
LUCRO (PREJUÍZO) ANTES DO RESULTADO FINANCEIRO	(583.328)	-85%	-168%	859.813	138%	(140.814)	(4.884.345)
Receita Financeira Despesa	7.049	1%	24%	5.690	1%	12.585	50.587
Financeira Variações	(226.938)	-33%	-13%	(260.612)	-42%	(2.259.366)	(3.540.128)
Cambiais Líquidas	(138.204)	-20%	-110%	1.436.558	230%	3.205.853	6.157.598
Resultado Financeiro	(358.093)	-52%	-130%	1.181.636	189%	959.073	2.668.057
LUCRO (PREJUÍZO) ANTES DA CSLL E IRPJ	(941.421)	-137%	-146%	2.041.449	327%	818.258	(2.216.287)
Provisão para Imposto de Renda	(13.371)	-2%	-93%	(192.966)	-31%	(405.447)	(2.373.085)
LUCRO (PREJUÍZO) LÍQUIDO DO PERÍODO	(954.792)	-139%	-152%	1.848.483	296%	412.811	(4.589.373)

O Resultado mensal em 30/11/2021 apurou prejuízo líquido de R\$ 954.792 mil contra lucro líquido de R\$ 1.848.483 mil no mês anterior.

Receita Operacional Líquida

Em 30/11/2021, houve aumento de 10% no volume de vendas quando comparado ao mês anterior, ocasionado principalmente pelo maior volume de vendas de Pellets, Pellets Feed e Pellet Screening no mês atual, sendo 733 toneladas em novembro/2021 contra 631 toneladas no mês anterior, conforme arquivo "Performance Financeira – Novembro.ppt", compartilhado pela Recuperanda via site:app.box.com. Convém



informar que a Recuperanda reconhece contabilmente os ajustes por retificação de preços de *pellet-screening*.
As pelotas representam a maior parte do faturamento da empresa.

RECEITA OPERACIONAL LÍQUIDA MENSAL - R\$ MIL	30/11/2021	31/10/2021
PELOTAS	688.188	667.175
VENDA DE MINÉRIO	806	1.004
PELLET SCREENING	-	-
SERVIÇOS LOGÍSTICOS	312	312
	<u>689.306</u>	<u>668.491</u>
(-) DEDUÇÕES SOBRE VENDAS	(144)	(21.029)
(-) PROVISÃO RETIFICAÇÃO PREÇOS - PELLET-SCREENING	-(23.685)	
TOTAL	689.162	623.778

Custos de produtos/ serviços/ mercadorias vendidas

Em novembro/2021, os custos dos produtos vendidos registraram aumento de 20% em relação ao mês anterior, correspondendo a 39% da receita líquida, contra 36% da receita líquida no mês anterior. No mês atual foram produzidas 659 toneladas contra 665 toneladas em outubro/2021. Em novembro/2021 foi observado aumento de 20,2% dos custos com insumos, materiais, serviços e energia elétrica, conforme comentado pela Recuperanda no arquivo "Performance Financeira – Novembro.ppt", compartilhado via site:app.box.com.

CUSTOS PRODUTOS/SERVIÇOS//MERCADORIAS VENDIDAS MENSAL - R\$ MIL	30/11/2021	31/10/2021
PELOTAS	214.494	172.659
VENDA DE MINÉRIO	56.383	51.899
PELLET SCREENING		
SERVIÇOS LOGÍSTICOS	(128)	92
VENDA DE ENERGIA ELÉTRICA	(986)	(682)
VARIAÇÕES DE CUSTOS DE PRODUÇÃO	13404	
TOTAL	269.775	224.372



Graficamente, observa-se que a evolução no faturamento líquido está em linha com a evolução dos custos dos produtos/ serviços/ mercadorias vendidas. Nota-se que no exercício vigente, o mês de julho/2021 registrou o maior faturamento mensal e em junho/2021 o maior custo dos produtos vendidos:

Faturamento Líquido X Custos Produtos/ Serviços/ Mercadoria Vendida - Mensal R\$ Mil

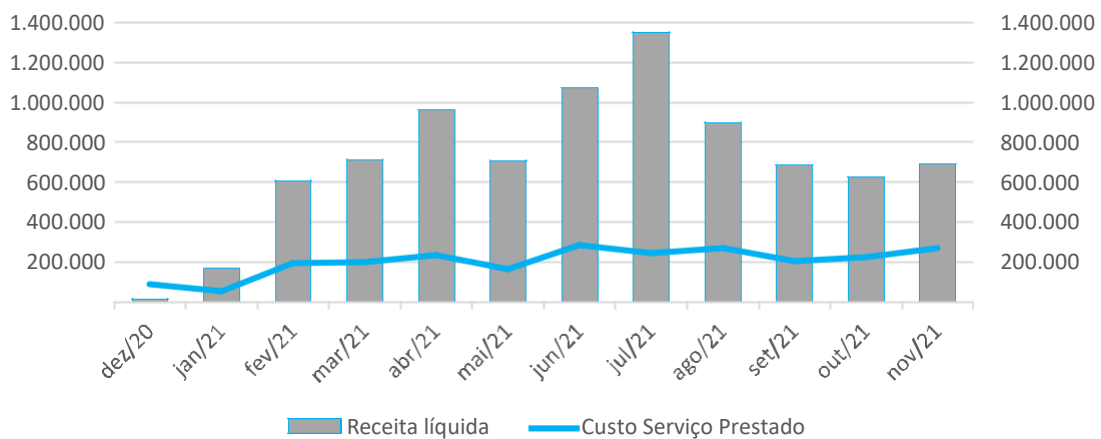

O fato de a margem bruta ter variado, mas se mantido positiva, demonstra que a partir do exercício de 2021, a Recuperanda vem praticando preços de vendas superiores aos custos de produção, ocasionada especialmente pela retomada das operações, sendo que no mês de julho/2021 foi registrada a margem bruta mais elevada:

Margem Bruta

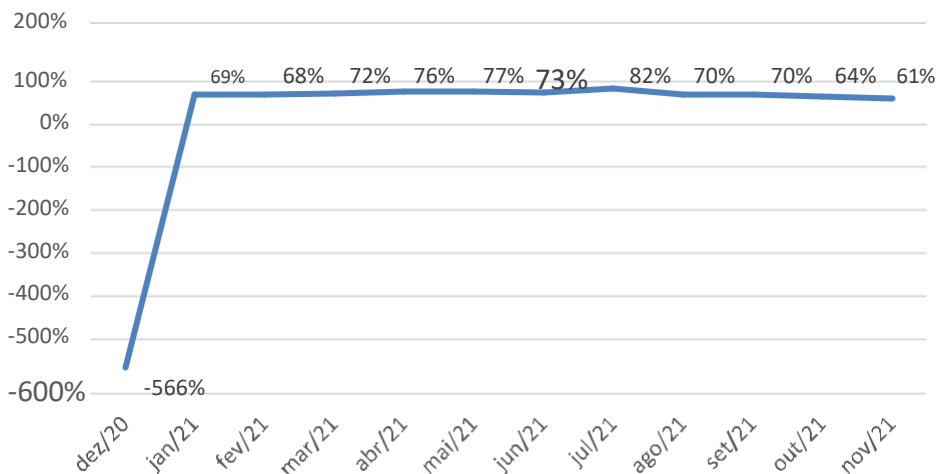

A Recuperanda apresentou comentários sobre as variações ocorridas no período em análise, relativas ao faturamento e custos, conforme arquivo "Performance Financeira – Novembro.ppt", compartilhado via site:app.box.com:

RESULTADO MENSAL - EM R\$ MIL	30/11/2021	H%	31/10/2021	Comentários da Recuperanda
RECEITA OPERACIONAL LÍQUIDA	689.162	10%	623.778	"Maior recebimento em Novembro em função de volumes de pelota, inclusive com antecipações de recebimentos de embarques previstos inicialmente para Dezembro;"
CUSTO DE PRODUTOS VENDIDOS E SERVIÇO PRESTADO	-269.775	20%	-224.372	<p>"Maior valor principalmente com encargos sociais (1ª parcela do 13º salário) e materiais de operação/manutenção.</p> <p>A variação de +8,63% no custo, refere-se principalmente a:</p> <p>-0,1% em função da desvalorização da moeda doméstica frente ao dólar (Out BRL/USD 5,5389 x Nov BRL/USD 5,5476), o que reduz o custo em moeda estrangeira, com impactos de 0,05 USD/ton.</p> <p>+0,3% em função do menor volume de produção (-0,9%) contribuindo com menor diluição dos custos fixos de produção. Impacto de 0,13 USD/ton.</p> <p>+8,4 (USD/ton 3,26) em função de:</p> <p>Materiais: maior custo devido principalmente à aquisição de FPS e rodantes e de itens de manutenção dos Hopper's ambos na Mina, em função de sazonalidade de troca destes materiais, além da antecipação de aquisições de materiais para PU de Ubu, e a entrega de materiais mecânicos previstas em meses anteriores.</p> <p>Mão de obra: maior custo devido principalmente ao impacto do acordo coletivo de Germano 2021/22, com efeito retroativo à set/21.</p> <p>Serviços: maior custo devido principalmente ao reajuste no contrato de manutenção da frota (Sotreq), repactuação do contrato de manutenção mecânica de Germano, além da mobilização do novo contrato de transporte de pessoal, com pagamento retroativo à set/21.</p> <p>É importante destacar que a empresa tem conduzido várias iniciativas para redução de custos, como projetos para diminuir consumos de energia, otimização de contratos e matriz de consumo de insumos, os quais vem contribuindo para os resultados de custo."</p>

Despesas Operacionais

As Despesas Operacionais registraram as principais variações no grupo de contas **Outras Receitas (Despesas) Operacionais**. Em novembro/2021, este grupo de contas registrou o saldo negativo de R\$ 982.189 mil (despesas líquidas) contra o saldo de R\$ 481.559 mil (receitas líquidas) no mês anterior. Segue composição:



OUTRAS RECEITAS (DESPESAS) OPERACIONAIS MENSAL - R\$ MIL	30/11/2021	31/10/2021
<u>OUTRAS (DESPESAS) OPERACIONAIS</u>		
PROVISÃO RECUPERAÇÃO AMBIENTAIS E	1.035.442	989.774
SOCIOAMBIENTAIS PROVISÃO APORTE RENOVA PELOS	(2.000.000)	(501.000)
ACIONISTAS VALE/BHP OUTRAS DESPESAS OPERACIONAIS	(20.753)	(11.846)
	<u>(985.311)</u>	<u>476.928</u>
<u>OUTRAS RECEITAS OPERACIONAIS</u>		
RECEITA COM INDENIZACAO ENERGIA	2.434	2.137
OUTRAS RECEITAS OPERACIONAIS	688	2.494
	<u>3.122</u>	<u>4.631</u>
TOTAL	(982.189)	481.559

As principais variações foram observadas nas seguintes contas:

- Provisão Recuperação Ambientais e Socioambientais: Em novembro/2021 houve redução líquida da provisão (receita) em R\$ 1.020.764 mil, sendo que no mês anterior a provisão registrou redução líquida (receita) de R\$ 974.741 mil, decorrentes dos ajustes mensais da provisão que ocorrem todo mês. Convém informar que esta conta de resultado, está líquida dos aportes mensais efetuados pela Samarco, sendo que a Recuperanda não efetuou aportes no mês de novembro/2021.

- Provisão Aporte Renova pelos Acionistas Vale/BHP: Em novembro/2021 foi registrado o valor dos aportes efetuados pelas acionistas Vale e BHP Billiton em R\$ 2.000.000 mil à Fundação Renova. Esta despesa registra o saldo acumulado de R\$ 3.950.134 mil no mês em análise.

Cabe destacar que os aportes efetuados pelas acionistas estão provisionados na Passivo Não Circulante e somam em R\$ 14.106.634 mil em novembro/2021.

A Recuperanda apresentou comentários sobre as variações ocorridas no período em análise, relativas as Outras Receitas (Despesas) Operacionais, conforme arquivo "Balanco DRE comparativo novembro 2021.xls", compartilhado via site:app.box.com:



OUTRAS RECEITAS (DESPESAS) OPERACIONAIS - EM R\$ MIL	30/11/2021	H%	31/10/2021	Comentários da Recuperanda
OUTRAS DESPESAS OPERACIONAIS	(985.311)	-307%	476.928	"Aumento decorrente da provisão referente aos aportes dos acionistas na Fundação Renova no valor de R\$2,00 bilhões, que foi reduzido pelo estor de provisão de recuperação ambiental e sócio ambiental no valor de R\$1,03 bilhão."
OUTRAS RECEITAS OPERACIONAIS	3.122	-33%	4.631	"Variação decorrente das venda de materiais de estoque e venda de sucata no montante R\$2,5MM e receita com indenização de energia de R\$2,1MM no mês de outubro 2021."
PROVISÃO RECUPERAÇÃO AMBIENTAIS E SOCIOAMBIENTAIS	1.035.442	5%	989.774	"Os gastos incorridos deve-se principalmente a realização do programa PG02 PIM no valor de R\$1,06 bilhão."
PROVISÃO APORTE RENOVA PELOS ACIONISTAS VALE/BHP	(2.000.000)	299%	(501.000)	"Aporte dos acionista na Fundação Renova, conforme previsto no orçamento de caixa de CP da Fundação."

Resultado Financeiro

Em novembro/2021 o resultado financeiro mensal apurou saldo negativo em R\$ 358.093 mil contra o resultado positivo de R\$ 1.181.636 mil em outubro/2021. O grupo de contas Variação Monetária Cambial Passiva registrou maior variação sendo o saldo negativo de R\$ 147.610 mil em novembro/2021 contra R\$ 1.513.894 mil no mês anterior. Convém informar que mensalmente os ganhos e perdas financeiras, com variação monetária, oscilam conforme taxa de câmbio aplicada na conversão de saldos ativos e passivos, sendo que em novembro/2021 foi aplicada a taxa de R\$ 5,5476 contra a taxa de R\$ 5,5389 em outubro /2021. Destaca-se que o motivo de tal variação foi indagado à Recuperanda e seus comentários podem ser visualizados abaixo.

RESULTADO FINANCEIRO - EM R\$ MIL	30/11/2021	H%	31/10/2021	Comentários da Recuperanda
VARIAÇÃO PASSIVA	(147.610)	-110%	1.513.894	Variação decorrente da conversão da Moeda funcional USD para moeda de apresentação Real dividodescalorização do Real no mês de outubro de 3,74% e no mês de novembro uma valoriação de 0,41%.



RESULTADO FINANCEIRO - R\$ MIL	30/11/2021	31/10/2021
RECEITAS FINANCEIRAS		
RECEITAS FINANCEIRAS SOBRE DEP. JUD. TRIBUTARIOS	5.764	5.176
RECEITAS FINANCEIRAS SOBRE DEP. JUDICIAIS CÍVEIS	1.074	275
OUTRAS RECEITAS FINANCEIRAS	211	239
	7.049	5.690
DESPESAS FINANCEIRAS		
ENCARGOS S/ FINANCIAMENTOS	(125.608)	(131.550)
PROV-IRRF-JUROS E COMISSOES EM GERAL-RES EXTERIOR	(9.355)	(35.352)
DESP.FINANC.PROV.RECUP.AMBIENTAL E SOCIOECONÔMICA	(64.905)	(69.061)
DESP.FINANC.PROV.PASSIVO AMBIENTAL BARRAGEM GERMANO	(8.773)	(8.883)
OUTRAS DESPESAS FINANCEIRAS	(18.297)	(15.765)
	(226.938)	(260.612)
VARIAÇÕES MONETÁRIAS E CAMBIAIS		
VARIAÇÃO ATIVA	(1.076)	(1.226)
VARIAÇÃO ATIVA NÃO REALIZADA	10.682	(80.699)
	9.606	(81.925)
VARIAÇÃO PASSIVA	(199)	4.589
VARIAÇÃO PASSIVA NÃO REALIZADA	(147.610)	1.513.894
	(147.809)	1.518.483
TOTAL	(358.093)	1.181.636

Resultado Financeiro Mensal - R\$ mil

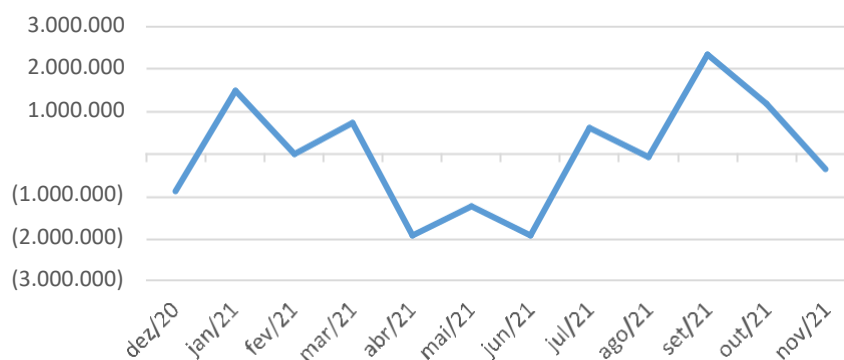

Resultado Líquido do Período

Nota-se que o resultado líquido não acompanha a variação do faturamento líquido, principalmente em decorrência de ajustes mensais com a provisão da Renova. A maior distorção foi observada em julho/2021,



devido principalmente à despesa registrada com o reforço da Provisão Recuperação Ambientais e Socioambientais:

Faturamento líquido X Resultado Líquido Mensal R\$ Mil

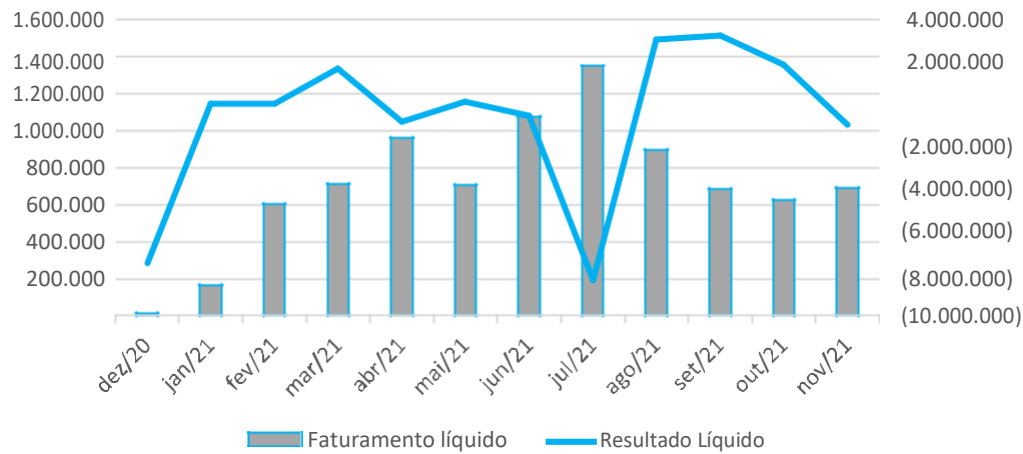

Índices de Rentabilidade

ÍNDICES DE RENTABILIDADE	dez/20	jan/21	fev/21	mar/21	abr/21	mai/21	jun/21	jul/21	ago/21	set/21	out/21	nov/21
Margem de Lucro s/ as	-39,68	12,76	1,43	1,88	0,80	0,66	0,36	-1,22	-0,58	-0,07	0,18	0,05
Vendas Giro do Ativo	0,00	0,01	0,03	0,06	0,10	0,13	0,17	0,22	0,26	0,28	0,29	0,32
Taxa de Retorno sobre o Ativo	0,19	0,08	0,04	0,11	0,08	0,08	0,06	-0,27	-0,15	-0,02	0,05	0,02

Índices de rentabilidade

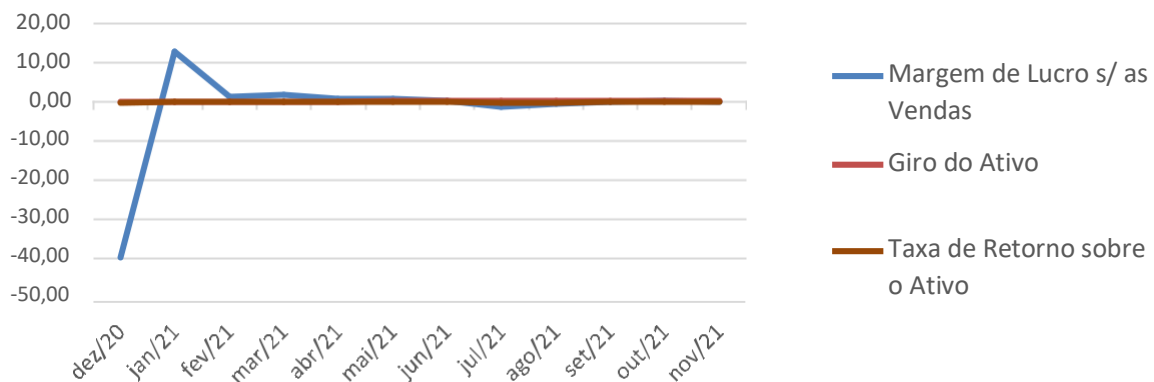

Margem de lucro sobre vendas (Rentabilidade líquida das vendas) - Indica quanto a empresa obtém de lucro para cada 100 unidades monetárias vendidas. O resultado superior ou igual a 1 indica que a Recuperanda vem operando seu faturamento com margem de lucro positiva. Em 30/11/2021 foi apurado resultado de R\$ 0,05, contra de R\$ 0,18 no mês anterior. Desta maneira, a margem de vendas praticada, ainda se apresenta baixa para cobrir suas atividades operacionais.

Giro do ativo - Indica o volume de vendas praticado pela empresa em relação ao capital total investido, ou seja, mensura a eficiência na utilização do ativo para a geração de receitas. Demonstra quantas vezes o ativo girou no período. Geralmente, o valor do giro do ativo pode variar entre zero e infinito. Entretanto, valores entre 0,5 a 5 são mais comuns, sendo que resultados inferiores a esse intervalo refletem o baixo giro do ativo. Em 30/11/2021 foi apurado 0,32, sendo o melhor resultado quando comparado aos meses anteriores. Vale a pena ressaltar que esse índice se encontra baixo, uma vez que a empresa não está operando com sua capacidade total de produção.

Taxa de Retorno sobre o Ativo - Representa o retorno que o ativo total investido oferece. É a relação entre a quantidade de dinheiro ganho (ou perdido) como resultado de um investimento e a quantidade de dinheiro investido. O resultado superior ou igual a 1 indica que a Recuperanda vem conseguindo obter retorno superior ou igual ao total investido. Em 30/11/2021 foi apurado índice de 0,02, havendo piora em relação ao mês anterior que foi de 0,05.



9. Fluxo de Caixa

FLUXO DE CAIXA REALIZADO - PRIMEIRO SEMESTRE 2021 - USD\$ MIL

	Jan	Fev	Mar	Abr	Mai	Jun	TOTAL - PRIMEIRO SEMESTRE/2021
Receitas Líquidas	2.490	94.060	39.622	138.676	154.549	134.542	563.939
Pagamentos							
Custo de Produção e SG&A	(27.732)	(27.804)	(26.918)	(9.585)	(12.394)	(18.849)	(123.284)
Capacidade Ociosa	(2.620)	(2.409)	(2.030)	(721)	(426)	(1.522)	(9.728)
CAPEX	(7.650)	(4.661)	(2.194)	(1.016)	(655)	(3.250)	(19.426)
Liability Fundão	(3.023)	(11.322)	(3.857)	(231)	(568)	(2.040)	(21.040)
Despesas Operacionais	(668)	(698)	(434)	(63)	(46)	(400)	(2.309)
Descaracterização de Barragem	(3.386)	(4.212)	(4.527)	(3.863)	(5.223)	(6.563)	(27.774)
COVID-19 e RJ	(330)	(250)	(350)	(87)	(67)	(221)	(1.305)
Despesas Financeiras	(1.267)	(493)	(10)	(369)	23	-	(2.116)
Tributos e Contingências	(3.348)	(3.024)	(15.425)	(16.165)	(23.236)	(2.557)	(63.754)
Ajuste de Preços e Outros	(94)	(48)	(20)	(4)	-	(19)	(186)
Candonga	(40)	(690)	(659)	(402)	(570)	(1.565)	(3.926)
Aportes Fundação Renova	-	-	-	(17.829)	(94.534)	(108.928)	(221.291)
TOTAL	(50.158)	(55.611)	(56.425)	(50.335)	(137.696)	(145.914)	(496.138)
Geração (necessidade) de caixa	(47.668)	38.449	(16.803)	88.341	16.853	(11.372)	67.801
Novos aportes/DIP	49.124	-	-	-	-	-	49.124
Varição de Caixa	1.456	38.449	(16.803)	88.341	16.853	(11.372)	116.925
Saldo de Caixa Inicial	16.667	18.123	56.572	39.769	128.110	144.964	16.667
Saldo de Caixa Final	18.123	56.572	39.769	128.110	144.964	133.592	133.592
Taxas de câmbio BRL/USD	5,35	5,42	5,64	5,58	5,29	5,03	



FLUXO DE CAIXA REALIZADO - SEGUNDO SEMESTRE 2021 - USD\$ MIL

	TOTAL - PRIMEIRO SEMESTRE/2021	Jul	Ago	Set	Out	Nov	Total
Receitas Líquidas	563.939	230.845	257.258	220.398	118.457	185.743	1.576.640
Pagamentos							
Custo de Produção e SG&A	(123.284)	(32.002)	(26.970)	(36.978)	(22.726)	(27.156)	(269.115)
Capacidade Ociosa	(9.728)	(2.116)	(1.680)	(1.840)	(1.733)	(1.831)	(18.927)
CAPEX	(19.426)	(2.395)	(3.025)	(3.387)	(2.790)	(4.096)	(35.119)
Liability Fundão	(21.040)	(2.208)	(2.025)	(1.931)	(2.204)	(1.777)	(31.185)
Despesas Operacionais	(2.309)	(937)	(907)	(456)	(605)	(463)	(5.676)
Descaracterização de Barragem	(27.774)	(9.474)	(10.420)	(8.642)	(6.814)	(7.477)	(70.601)
COVID-19 e RJ	(1.305)	(752)	(4.577)	(974)	(1.305)	(947)	(9.860)
Despesas Financeiras	(2.116)	(994)	(431)	(11)	(271)	(11)	(3.834)
Tributos e Contingências	(63.754)	(3.869)	(13.207)	(4.642)	(3.871)	(4.040)	(93.383)
Ajuste de Preços e Outros	(186)	(93)	(6)	(28)	(30.607)	(10.942)	(41.861)
Candonga	(3.926)	(2.126)	(1.812)	(2.893)	(2.952)	(3.410)	(17.120)
Aportes Fundação Renova	(221.291)	(76.073)	(171.936)	(154.802)	(83.295)	-	(707.397)
TOTAL	(496.138)	(133.038)	(236.996)	(216.584)	(159.174)	(62.149)	(1.304.079)
Geração (necessidade) de caixa	67.801	97.807	20.262	3.814	(40.717)	123.594	272.561
Novos aportes/DIP	49.124	-	-	-	-	-	49.124
Variação de Caixa	116.925	97.807	20.262	3.814	(40.717)	123.594	321.685
Saldo de Caixa Inicial	16.667	133.592	231.399	251.661	255.475	214.758	16.667
Saldo de Caixa Final	133.592	231.399	251.661	255.475	214.758	338.352	338.352
Taxas de câmbio BRL/USD		5,15	5,26	5,27	5,54	5,55	

As entradas por receitas líquidas registraram aumento de 57% em novembro/2021 que foi de USD\$ 185.743 mil comparado a outubro/2021 que foi de USD\$ 118.457 mil, decorrente do maior volume de vendas de pelotas e pellet screening, mesmo com a redução dos preços mensais praticados, sendo USD\$ 167/tonelada em novembro/2021 contra USD\$ 178/tonelada no mês anterior. As saídas por desembolsos também registraram redução de 61% no mês atual sendo registrado USD\$ 62.149 mil neste mês contra USD\$ 159.174 mil em outubro/2021, a principal variação foi observada na redução do aporte à Fundação Renova, visto que este não ocorreu em novembro, contra USD\$ 83.295 mil registrado em outubro/2021. Tal movimentação entre entradas e saídas de recursos fez com que a Recuperanda apresentasse “geração de caixa” em novembro/2021 em USD\$ 123.594 mil enquanto o mês anterior apresentou “necessidade de caixa” em -USD\$ 40.717 mil. A Recuperanda apresentou comentários sobre as principais variações ocorridas no período em análise, conforme



arquivo "Performance Financeira – Novembro.ppt", compartilhado via site:app.box.com e comentários complementares apresentados aos peritos por e-mail recebido em 30/11/2021:

FLUXO DE CAIXA REALIZADO - EM USD\$ MIL	30/11/2021	H%	31/10/2021	Comentários da Recuperanda
RECEITAS LÍQUIDAS	185.743	57%	118.457	"Maior recebimento em Novembro em função de volumes de pelota, inclusive com antecipações de recebimentos de embarques previstos inicialmente para Dezembro"
AJUSTE DE PREÇOS E OUTROS	(10.953)	-65%	(30.878)	"Menor pagamento em Novembro de nota de débito aos clientes referente a ajuste de preço"
APORTES FUNDAÇÃO RENOVA	-	-100%	(83.295)	"Não houve aporte na Fundação Renova em Novembro, acompanhando decisão judicial que proíbe a Samarco de financiar as atividades do TTAC."
CAPEX	(4.096)	47%	(2.790)	"Maior desembolso devido a pagamento de estruturas metálicas do projeto da Stacker Reclaimer (USD 0.8 MM). Projeto Stacker Reclaimer: Recuperação Estrutural e Modernização de uma máquina."
CUSTO DE PRODUÇÃO, SG&A E CAP. OCIOSA	(28.986)	19%	(24.459)	"Maior valor principalmente com encargos sociais (1ª parcela do 13º salário) e materiais de operação/manutenção."

CAIXA PROJETADO DEZEMBRO 2021 - USD\$ MIL

	Dez
Receitas Líquidas	97.841
Pagamentos	
Custo de Produção e SG&A	(25.982)
Capacidade Ociosa	(1.039)
CAPEX	(2.317)
Liability Fundão	(2.226)
Despesas Operacionais	(1.279)
Descaracterização de Barragem	(1.324)
COVID-19 e RJ	(930)
Despesas Financeiras	(456)
Tributos e Contingências	(5.446)
Ajuste de Preços e Outros	(14.004)
Candonga	(2.439)
Aportes Fundação Renova	-
TOTAL	(57.442)
Geração (necessidade) de caixa	40.399
Novos aportes/DIP	-
Variação de caixa	40.399
Saldo de Caixa Inicial	338.352
Saldo de Caixa Final	378.751
BRL/ USD	5,50



Ao avaliar o Fluxo de Caixa projetado para o mês de dezembro/2021, nota-se que o fluxo, recebe os impactos da ausência de previsão de desembolsos com aportes pela Samarco à Fundação Renova, em atendimento às decisões liminares proferidas nos Agravos de Nº 1.0000.21.223257-3/000 e de Nº 1.0000.21.228986-2/000. Em consequência, no último mês do ano, está prevista geração de caixa.

10. Indicadores Financeiros

Índice de Liquidez

ÍNDICES DE LIQUIDEZ	dez/20	jan/21	fev/21	mar/21	abr/21	mai/21	jun/21	jul/21	ago/21	set/21	out/21	nov/21
Liquidez Geral	0,04	0,04	0,05	0,05	0,06	0,06	0,07	0,07	0,07	0,06	0,06	0,07
Liquidez Corrente	0,01	0,02	0,03	0,04	0,05	0,05	0,07	0,07	0,06	0,06	0,06	0,07
Liquidez Seca	0,00	0,01	0,02	0,03	0,04	0,04	0,06	0,06	0,05	0,05	0,05	0,06
Liquidez Imediata	0,00	0,00	0,01	0,00	0,02	0,02	0,02	0,03	0,03	0,03	0,03	0,04

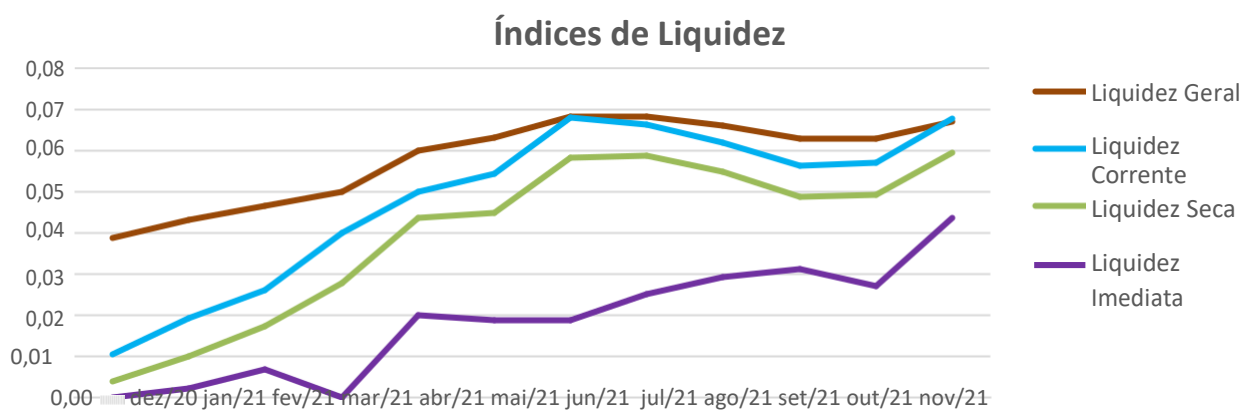

A liquidez geral, índice que representa a capacidade de pagamento de obrigações da Recuperanda, mostra que a empresa possui ativos de curto e longo prazo, equivalentes a aproximadamente 7% das obrigações de curto e longo prazo em 30/11/2021. Este índice não apresentou oscilações significativas nos períodos anteriores.

A liquidez corrente, ou seja, disponibilidade de recursos de curto prazo para pagamento de dívidas também de curto prazo, não é favorável para a Recuperanda, pois em 30/11/2021 a empresa possui cerca de R\$ 0,07



de recursos para cada R\$ 1,00 de dívidas, o que é normal para uma empresa em Recuperação Judicial. Nesta análise, todos os itens considerados são de curto prazo. Observa-se que não houve variações significativas nos períodos anteriores, permanecendo desfavorável.

A liquidez seca corresponde ao, índice que é ainda mais conservador, por excluir do ativo circulante os estoques. Neste índice, tomam-se como base os itens monetários e que possuem prazo certo de recebimento para medir a situação financeira da empresa. O índice inferior a R\$ 1,00, demonstra que a Recuperanda necessita melhorar sua capacidade de geração de caixa para honrar com suas obrigações de curto prazo, sem necessitar captar recursos de terceiros. Nota-se que em 30/11/2021 este índice se apresenta em R\$ 0,06, sendo desfavorável para a Recuperanda.

A liquidez imediata, índice bastante conservador, considera apenas caixa, saldos bancários e aplicações financeiras de liquidez imediata para quitar as obrigações de curto prazo, indicando, desta forma, a porcentagem dos compromissos que a empresa pode liquidar imediatamente. A Recuperanda apresenta este índice baixo, sendo R\$ 0,04 para cada R\$ 1,00 de dívida em 30/11/2021. Para efeito de análise, este índice relaciona dinheiro com valores que vencerão em datas variadas de 1 a 360 dias. Assim, poderão ter contas que vencerão em 10 dias e também aquelas que vencerão em 360 dias, podendo não vir a ter relação imediata quanto à liquidez. Porém, nos patamares apresentados, demonstra-se a dificuldade financeira atual da Recuperanda.

Indicadores de Estrutura de Capital

ÍNDICES DE ENDIVIDAMENTO	dez/20	jan/21	fev/21	mar/21	abr/21	mai/21	jun/21	jul/21	ago/21	set/21	out/21	nov/21
Participação de Capital de Terceiros	309%	300%	302%	301%	299%	297%	296%	325%	317%	310%	306%	306%
Composição do Endividamento de CP	56%	55%	57%	57%	55%	54%	49%	57%	56%	55%	55%	53%
Garantia ao Capital de Terceiros	-68%	-67%	-67%	-67%	-67%	-66%	-66%	-69%	-68%	-68%	-67%	-67%



Indicadores de Estrutura de Capital

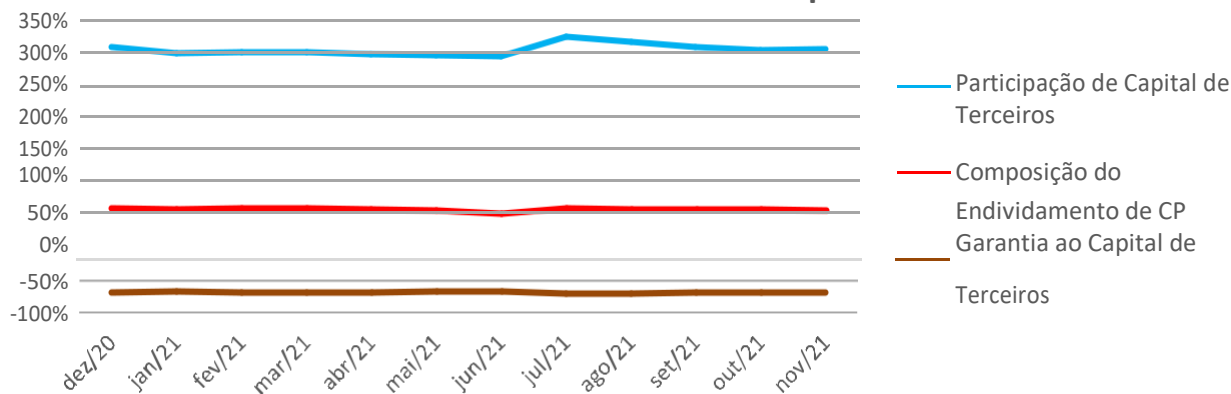

A participação de capital de terceiros na atividade em 30/11/2021, representa o equivalente a 306% e revela a dependência do capital de terceiros para financiar suas atividades operacionais. Este é um cenário que merece atenção especial, principalmente por ser impactado por contratos de Empréstimos e Financiamentos, classificados no curto prazo, e por obrigações com a Fundação Renova. Nos períodos anteriores, este índice não apontou melhoras.

A composição do endividamento demonstra em 30/11/2021 que 53% das dívidas totais vencem a curto prazo e que a garantia do capital próprio ao capital de terceiros é negativa em -67%, o que significa que o patrimônio líquido não garante a liquidação do seu endividamento. Nos períodos anteriores, não houve melhora significativa nestes índices.



11. Dívidas Concursais e Extraconcursais

Em atendimento ao previsto no §2º do Artigo 7º da Lei 11.101/2005, a Administração Judicial apresentou nos autos, sob os ID's 5563653027 a 5563458056, a relação de credores retificada, a qual foi publicada no Edital disponibilizado no DJE de 28/09/2021, contendo os saldos a seguir relacionados:

LISTA DE CREDORES EM RECUPERAÇÃO JUDICIAL Artigo 7º – § 1º e §2º da Lei 11.101/2005	R\$ MIL	DÓLAR - \$ MIL	
		EUA	AUSTRALIANO
CLASSE I - TRABALHISTA	81.084	-	-
CLASSE III - QUIROGRAFÁRIOS	24.585.685	4.755.786	39
CLASSE IV - ME/ EPP	15.315	-	-
TOTAL	24.682.084	4.755.786	39

Foi identificada divergência entre o saldo contábil e a relação de Credores, havendo a necessidade de adequação dos saldos contábeis da Recuperanda frente à relação de Credores, em atendimento ao Artigo 7º, §2º da Lei 11.101/2005, para que sejam segregados os créditos concursais e extraconcursais na escrituração contábil da Recuperanda.



12. Pagamento de Férias

Em decisão proferida no dia 30/08/2021, em ID nº 5455018100, foi autorizado que a Recuperanda realizasse pagamento de verbas exclusivamente decorrente de férias vencidas e respectivos adicionais, àqueles empregados que fruírem do benefício no curso da recuperação judicial, determinando, ainda, que fossem prestadas contas desses pagamentos à Administração Judicial.

Desta maneira, apresenta-se as informações obtidas com a SAMARCO através do arquivo “Controle Ferias Tabela Nov-21” disponibilizado pela Recuperanda via site app.box:

PAGAMENTOS DE VERBAS DECORRENTES DE FÉRIAS VENCIDAS - R\$ MIL		
MÊS	QUANTIDADE DE COLABORADORES	VALOR QUITADO
MARÇO	80	621
ABRIL	114	859
MAIO	116	1.044
JUNHO	168	1.451
JULHO	161	1.534
AGOSTO	98	793
SETEMBRO	172	1.663
OUTUBRO	154	1.181
NOVEMBRO	110	873

Cabe mencionar que a Recuperanda apresentou demonstração individualizada por funcionário, com a indicação dos valores pagos e respectivos saldos em aberto. Desta maneira, a Administração Judicial está realizando o controle das férias pagas individualmente, por funcionário, para fins de controle de pagamento da lista do § 2º do art. 7º, da Lei 11.101/05.



13. Conclusão

Das análises dos registros contábeis da Recuperanda foi verificado prejuízo líquido mensal de R\$ 954.792 mil em 30/11/2021 e lucro líquido acumulado até a referida data de R\$ 412.811 mil. Destaca-se que o prejuízo líquido apurado no mês de novembro/2021 foi proveniente principalmente das outras receitas (despesas) operacionais líquidas, que registraram o valor de R\$ 982.189 mil negativo.

Em 30/11/2021, o Ativo da Recuperanda concentra 78% de seu saldo no grupo do Ativo Imobilizado com o montante de R\$ 20.955.385 mil. Já o principal representante do endividamento são os Empréstimos e Financiamentos, no montante de R\$ 37.515.857 mil, que equivalem a 46% da totalidade das exigibilidades da Recuperanda.

O Patrimônio Líquido registra em 30/11/2021 o saldo negativo de R\$ 55.087.750 mil e apresenta o passivo a descoberto, que ocorre quando saldos do Passivo são maiores que os saldos do Ativo.

Diante do exposto, a Administração Judicial, em conjunto com os peritos contábeis, apresenta o Relatório Mensal de Atividades relativo ao mês de novembro/2021.

Administração Judicial:

PAOLI BALBINO & BARROS ADMINISTRAÇÃO
JUDICIAL

INOCÊNCIO DE PAULA SOCIEDADE DE ADVOGADOS

BERNARDO BICALHO SOCIEDADE DE ADVOGADOS

WALD ADMINISTRAÇÃO DE FALÊNCIAS E
EMPRESAS EM RECUPERAÇÃO JUDICIAL LTDA.



Perícia Contábil:

**UNE ASSESSORIA CONTÁBIL E EMPRESARIAL
LTDA.**

CLEBER BATISTA DE SOUSA:715849946
49
Assinado de forma digital
por CLEBER BATISTA DE
SOUSA:71584994649
Dados: 2022.01.17
20:31:25 -03'00'
**BATISTA & ASSOCIADOS AUDITORIA, GESTÃO
CONTÁBIL E PERÍCIA LTDA.**

