



Número: **5046520-86.2021.8.13.0024**

Classe: **[CÍVEL] RECUPERAÇÃO JUDICIAL**

Órgão julgador: **2ª Vara Empresarial da Comarca de Belo Horizonte**

Última distribuição : **09/04/2021**

Valor da causa: **R\$ 9.999.999.999,99**

Assuntos: **Recuperação judicial e Falência**

Segredo de justiça? **NÃO**

Justiça gratuita? **NÃO**

Pedido de liminar ou antecipação de tutela? **SIM**

Partes	Advogados
SAMARCO MINERAÇÃO S/A (AUTOR)	
	JOSE MURILO PROCOPIO DE CARVALHO (ADVOGADO) FABIO ROSAS (ADVOGADO) DANIEL RIVOREDO VILAS BOAS (ADVOGADO)
SAMARCO MINERAÇÃO S/A (RÉU/RÉ)	

Outros participantes	
WALD ADMINISTRACAO DE FALENCIAS E EMPRESAS EM RECUPERACAO JUDICIAL LTDA (ADMINISTRADOR(A) JUDICIAL)	
	ARNOLDO WALD FILHO (ADVOGADO)
CREDORES (TERCEIRO INTERESSADO)	

ADRIANA ASTUTO PEREIRA (ADVOGADO)
LUCAS MACEDO TEIXEIRA (ADVOGADO)
FERNANDO ROCHA SARUBI (ADVOGADO)
LUCIANO GANDRA MARTINS (ADVOGADO)
ROMARIO ESTRELA PEREIRA (ADVOGADO)
THIAGO AUGUSTO SILVA ANDREZA (ADVOGADO)
ANGELA MARIA RODRIGUES (ADVOGADO)
CAROLINE CAMPOS DE OLIVEIRA (ADVOGADO)
LEONARDO BATTISTE GOMES (ADVOGADO)
ROMELITA TAVARES SANTOS ALVIM (ADVOGADO)
DANIEL RIVOREDO VILAS BOAS (ADVOGADO)
SERGIO MOURAO CORREA LIMA (ADVOGADO)
ARTUR ANDRADE SANTOS (ADVOGADO)
ROVENA ROBERTA DA SILVA LOCATELLI DIAS
(ADVOGADO)
DAVID GONCALVES DE ANDRADE SILVA (ADVOGADO)
DAVID MASSARA JOANES (ADVOGADO)
MARIANA GOMES SILVEIRA (ADVOGADO)
MARINA LUCIANA GOIS DOS SANTOS VAZ (ADVOGADO)
PEDRO AGUILERAS MARTINS (ADVOGADO)
JENEFER LAPORTI PALMEIRA (ADVOGADO)
GIOVANNA LOPES NADER (ADVOGADO)
GABRIELA MASCARENHAS FIUZA (ADVOGADO)
ERASMO HEITOR CABRAL (ADVOGADO)
SERGIO TANCREDO OLIVEIRA SILVA (ADVOGADO)
DOUGLAS DE CASTRO ZILLE (ADVOGADO)
ANDREY MAIA GADELHA (ADVOGADO)
KAMILA SOUSA LIMA (ADVOGADO)
FABRIZIO ROGER DE CARVALHO RUSSI (ADVOGADO)
ANTONIO CARLOS COELHO PEREIRA NETO (ADVOGADO)
GUSTAVO SILVA MACEDO (ADVOGADO)
AMARILIO MACHADO DIAS (ADVOGADO)
ALEXANDRE PIMENTA DA ROCHA DE CARVALHO
(ADVOGADO)
BRIAN CERRI GUZZO (ADVOGADO)
MARCOS ZANINI (ADVOGADO)
JACKSON FERNANDES (ADVOGADO)
CHRISTIANO SANZIO BASTOS PERPETUO (ADVOGADO)
RIAN NICOLAS RIBEIRO DE SA (ADVOGADO)
FERNANDO AUGUSTO TAVARES COSTA (ADVOGADO)
DANIELA CASTELO MARTINS (ADVOGADO)
ANDREA CRUZ SALLES (ADVOGADO)
MATHEUS GARRIDO DE OLIVEIRA KABBACH
(ADVOGADO)
GUILHERME ANDRADE CARVALHO (ADVOGADO)
THIAGO ALMEIDA RIBEIRO (ADVOGADO)
CRISTIANO KEN TAKITA (ADVOGADO)
SILVIO TIAGO CRISTO DE MELO (ADVOGADO)
ANGELICA RABELLO PEREIRA (ADVOGADO)
DANIEL SOARES GOMES (ADVOGADO)
GUILHERME AUGUSTO DE LIMA FRANCA (ADVOGADO)
MAURICIO LUIS SOUZA (ADVOGADO)
CESAR AUGUSTO MACHADO RODRIGUES (ADVOGADO)
BERNARDO CAMPOMIZZI MACHADO (ADVOGADO)
JULIA VIEIRA FROES (ADVOGADO)
PEDRO ARTHUR REZECK BRAGA HIBNER (ADVOGADO)

JULIANA CORDEIRO DE FARIA (ADVOGADO)
ISADORA DE ASSIS E SOUZA (ADVOGADO)
NEMAN MANCILHA MURAD (ADVOGADO)
PATRICIA DO AMARAL GURGEL (ADVOGADO)
PEDRO OTAVIO ASSAD DE MATTOS SIMOES
(ADVOGADO)
MARCUS FELIPE BOTELHO PEREIRA (ADVOGADO)
EDIMAR CRISTIANO ALVES (ADVOGADO)
FELIPE D AGUIAR ROCHA FERREIRA (ADVOGADO)
RUBIO CARNEIRO MOREIRA (ADVOGADO)
RUDJERI MONT MOR MESSEDER DE ALVARENGA
(ADVOGADO)
MARCELO DIAS GONCALVES VILELA (ADVOGADO)
BRUNO VELOSO LAGO (ADVOGADO)
BRUNO AUGUSTO DE LIMA (ADVOGADO)
RODRIGO WEBER CAMELO SANTOS (ADVOGADO)
ATAIDE MENDES DA SILVA FILHO (ADVOGADO)
MARIA ALESSANDRA DA CUNHA (ADVOGADO)
BARBARA COTTA BARRETO (ADVOGADO)
MARIA EDUARDA BELO BOSON (ADVOGADO)
VICTORIA FERES DE MARCO (ADVOGADO)
FLAVIA MIARI CANCADO (ADVOGADO)
PAULA CARNEIRO COSTA BAX DE BARROS (ADVOGADO)
BRUNA FURTINI VEADO (ADVOGADO)
LEONARDO OLIVEIRA CALLADO (ADVOGADO)
ANA PAULA LAGES OLIVEIRA (ADVOGADO)
ANDRE MARTINS MAGALHAES (ADVOGADO)
LEONARDO DE ABREU BIRCHAL (ADVOGADO)
LEONARDO CANABRAVA TURRA (ADVOGADO)
FILIPE MIGUEL ARANTES (ADVOGADO)
RENATO FERMIANO TAVARES (ADVOGADO)
BRUNA GRAZIELE LIMA (ADVOGADO)
CAROLINE MAGALHAES COSTA (ADVOGADO)
EDUARDO GUIMARAES WANDERLEY (ADVOGADO)
NATALIA YAZBEK ORSOVAY (ADVOGADO)
EBER SILVA DIAMANTINO (ADVOGADO)
JOSE CARLOS RIZK FILHO (ADVOGADO)
GUILHERME AUGUSTO CYRINO (ADVOGADO)
FLAVIO COUTO BERNARDES (ADVOGADO)
FLAVIA NEVES NOU DE BRITO (ADVOGADO)
EDUARDO METZKER FERNANDES (ADVOGADO)
RODRIGO FERREIRA PELISSARI (ADVOGADO)
NELSON BRAGA DE MORAIS (ADVOGADO)
ALEX BENETTI (ADVOGADO)
FILIPE DIAS XAVIER RACHID (ADVOGADO)
PAULO TEODORO DO NASCIMENTO (ADVOGADO)
LEONARDO GONORING GONCALVES SIMON (ADVOGADO)
LUCIANA MARQUES DE ABREU JUDICE DESSAUNE
(ADVOGADO)
SUSETE GOMES (ADVOGADO)
JEFERSON COSTA DE OLIVEIRA (ADVOGADO)
NELSON LOMBARDI JUNIOR (ADVOGADO)
MARCIO AMERICO DE OLIVEIRA MATA (ADVOGADO)
JOAO MARCELO CABRAL REIS (ADVOGADO)
FAGNER DUSTIN SILVA GAMONAL BARRA (ADVOGADO)
OSLY DA SILVA FERREIRA NETO (ADVOGADO)

FERNANDO FERREIRA CASTELLANI (ADVOGADO)
ANA LUCIA DE ALMEIDA STRANO MESSETTI (ADVOGADO)
GUSTAVO HENRIQUE DOS SANTOS VISEU (ADVOGADO)
WELERSON VIEIRA DE LEAO (ADVOGADO)
GIULLIANO MARINOTO (ADVOGADO)
MARCELLO GONCALVES FREIRE (ADVOGADO)
PEDRO HENRIQUE RAMOS BORGHI (ADVOGADO)
MARCOS GUARCONI PIUMBINI (ADVOGADO)
HELENA DA CUNHA MARTINS (ADVOGADO)
PEDRO HENRIQUE CHAVES FERNANDES (ADVOGADO)
FABIO RICARDO ROBLE (ADVOGADO)
SIMONE NORONHA BEZERRA (ADVOGADO)
CAROLINA DINIZ PAES (ADVOGADO)
KATIA LEANDRA DOS SANTOS (ADVOGADO)
PAULO HENRIQUE DA SILVA VITOR (ADVOGADO)
RODRIGO AFONSO MACHADO (ADVOGADO)
ANDERSON RACILAN SOUTO (ADVOGADO)
GUILHERME FREDERICO MATOS PACHECO DE ANDRADE
(ADVOGADO)
PATRICIA KLIEN VEGA (ADVOGADO)
MARIO EDUARDO GUIMARAES NEPOMUCENO JUNIOR
(ADVOGADO)
ADRIANE FORTES SOUZA JALES (ADVOGADO)
RENATA MARTINS GOMES (ADVOGADO)
ANDREA TEIXEIRA PINHO RIBEIRO (ADVOGADO)
MAURO CARAMICO (ADVOGADO)
CAMILA VANDERLEI VILELA DINI (ADVOGADO)
PABLO RODRIGO JACINTO (ADVOGADO)
PHILIPPE ANDRE ROCHA GAIL (ADVOGADO)
COLUMBANO FEIJO (ADVOGADO)
ANA PAULA SILVA DE CARVALHO (ADVOGADO)
LUIZ CLAUDIO FRANCA SILVA (ADVOGADO)
ANTONIO CARLOS DE FREITAS (ADVOGADO)
HUERLISON ANTONIO RAYMUNDO (ADVOGADO)
IARA DUQUE SOARES (ADVOGADO)
RAPHAEL HENRIQUE DA CRUZ BARBOSA (ADVOGADO)
MATHEUS MAGALHAES TEIXEIRA (ADVOGADO)
PRISCILA MARTINS HYPPOLITO DOS SANTOS
(ADVOGADO)
LEONARDO JOSE MELO BRANDAO (ADVOGADO)
WALTER CARDINALI JUNIOR (ADVOGADO)
CAROLINA ALMEIDA DE PAULA FREITAS (ADVOGADO)
GABRIELA FREIRE NOGUEIRA (ADVOGADO)
TULIUS MAXIMILIANO CORREA DOS REIS (ADVOGADO)
LUIZ COELHO PAMPLONA (ADVOGADO)
HELICIO JOSE ALONSO MECA (ADVOGADO)
ROBERTA MELISSA COSTA DOS ANJOS (ADVOGADO)
CLAUDIO HURGEL VICTOR LEITE (ADVOGADO)
ALINE MAZZOLIN FERREIRA (ADVOGADO)
MARCOS MARTINS DA COSTA SANTOS (ADVOGADO)
EURIPEDES BARSANULFO SEGUNDO MIRANDA
(ADVOGADO)
HANNAH VAST BATISTA DE TOLEDO (ADVOGADO)
THIAGO AARAO DE MORAES (ADVOGADO)
SERGIO CARNEIRO ROSI (ADVOGADO)
ANA CAROLINA BRITTE BRUNO (ADVOGADO)

ELIO ANTONIO COLOMBO JUNIOR (ADVOGADO)
PAULO ROGERIO NOVAES (ADVOGADO)
MARCOS GOMES DA SILVA BRUNO (ADVOGADO)
CELINA SOBRAL DE MENDONCA (ADVOGADO)
RICARDO AMADO CIRNE LIMA (ADVOGADO)
MELISSA FUCCI LEMOS ASSMANN (ADVOGADO)
ANA CAROLINA BARROS ALVES MUZZI (ADVOGADO)
SYLVIE BOECHAT (ADVOGADO)
HELVIO SANTOS SANTANA (ADVOGADO)
CYNTHIA APARECIDA VINCI (ADVOGADO)
ROBERTA PEREIRA FERNANDES (ADVOGADO)
RICARDO BAZZANEZE (ADVOGADO)
CLESCIO CESAR GALVAO (ADVOGADO)
JOSE RICARDO VALIO (ADVOGADO)
REBECCA GONCALVES FRESNEDA (ADVOGADO)
HENRIQUE DA CUNHA TAVARES (ADVOGADO)
THIAGO MAHFUZ VEZZI (ADVOGADO)
MARLEN PEREIRA DE OLIVEIRA (ADVOGADO)
PATRICIA SAETA LOPES BAYEUX (ADVOGADO)
PEDRO NEIVA DE SANTANA NETO (ADVOGADO)
FELIPE ALEXANDRE VIZINHANI ALVES (ADVOGADO)
TULIO FARIA TONELLI (ADVOGADO)
TALITHA AGUILLAR LEITE (ADVOGADO)
ANDRE ESCAME BRANDANI (ADVOGADO)
LORENA CAROLINE RAMOS DUARTE (ADVOGADO)
RICARDO MATUCCI (ADVOGADO)
GUILHERME FONSECA ALMEIDA (ADVOGADO)
GABRIEL FERREIRA PESTANA (ADVOGADO)
MARCO ANTONIO DE ANDRADE (ADVOGADO)
CHRISTOPHER VASCONCELOS LOPES (ADVOGADO)
VLADIMIR OLIVEIRA BORTZ (ADVOGADO)
JANAINA PACHECO GOMES (ADVOGADO)
VINICIUS MAGNO DE CAMPOS FROIS (ADVOGADO)
LUIZ FERNANDO GREGORI CORDEIRO (ADVOGADO)
JOSE CORDEIRO DE CAMPOS JUNIOR (ADVOGADO)
SABRINA DE ANDRADE LOPES (ADVOGADO)
PAULO ENVER GOMES FALEIRO FERREIRA (ADVOGADO)
PAULA FELIZ THOMS (ADVOGADO)
VANESSA KOGEMPA BERNAL (ADVOGADO)
CARLOS EDUARDO PEREIRA BARRETTO FILHO
(ADVOGADO)
PAULO HUMBERTO CARBONE (ADVOGADO)
CAMILA CORDEIRO GONCALVES MANSO (ADVOGADO)
GUILHERME GASPARI COELHO (ADVOGADO)
CRISTINA DAHER FERREIRA (ADVOGADO)
LUCIANO OLIMPIO RHEM DA SILVA (ADVOGADO)
JOSE RODRIGO ARRUDA NASCIMENTO (ADVOGADO)
IGOR FARNESE FIGUEIREDO FRANCO (ADVOGADO)
ROBERTO RODRIGUES PEREIRA JUNIOR (ADVOGADO)
MARCO ANTONIO CORREA FERREIRA (ADVOGADO)
LUIZ GUSTAVO VIEIRA ZUCCHERATTE (ADVOGADO)
MARIA CAROLINA FERRAZ CAFARO (ADVOGADO)
GIULIANA CAFARO KIKUCHI (ADVOGADO)
GUILHERME MELO DUARTE (ADVOGADO)
CHRISTIANO NOTINI DE CASTRO (ADVOGADO)
ALEXANDRE DE SOUZA PAPINI (ADVOGADO)

RICARDO KEY SAKAGUTI WATANABE (ADVOGADO)
ADILSON PINTO PEREIRA JUNIOR (ADVOGADO)
CALEBE LIMA (ADVOGADO)
LUIS FERNANDO LIBARDI DE OLIVEIRA (ADVOGADO)
PAULO GUILHERME DE MENDONCA LOPES (ADVOGADO)
GUILHERME SETOGUTI JULIO PEREIRA (ADVOGADO)
JONATHAN CAMILO SARAGOSSA (ADVOGADO)
ROGERIO ZAMPIER NICOLA (ADVOGADO)
FREDERICO RICARDO DE RIBEIRO E LOURENCO
(ADVOGADO)
NELSON WILIANNS FRATONI RODRIGUES (ADVOGADO)
LUIZ GUSTAVO ROCHA OLIVEIRA ROCHOLI (ADVOGADO)
FERNANDA KELLY FONSECA SILVA (ADVOGADO)
ERIKA SANTIAGO SILVA (ADVOGADO)
ALDEBARAN ROCHA FARIA NETO (ADVOGADO)
JOAO BATISTA DONE GOMES (ADVOGADO)
VALERIA FERREIRA DO VAL DOMINGUES PESSOA
(ADVOGADO)
CRISTIANO PESSOA SOUSA (ADVOGADO)
ANTONIO SERGIO PRATES FROES (ADVOGADO)
VINICIUS MANAIA NUNES (ADVOGADO)
RODRIGO FIGUEIRA SILVA (ADVOGADO)
PAULO ROBERTO COIMBRA SILVA (ADVOGADO)
JULIANA CESAR FARAH (ADVOGADO)
RODRIGO UCHOA FAGUNDES FERRAZ DE CAMARGO
(ADVOGADO)
PEDRO MAGALHAES HUMBERT (ADVOGADO)
LUCIANA SANTOS CELIDONIO (ADVOGADO)
FABIANA LEAO DE MELO (ADVOGADO)
LUIZ HENRIQUE CUNHA COSTA ALVES (ADVOGADO)
MAURO LUCIO COUTINHO (ADVOGADO)
PEDRO HENRIQUE DE SOUZA E SILVA (ADVOGADO)
ULISSES SIMOES DA SILVA (ADVOGADO)
ANDRE CAMERLINGO ALVES (ADVOGADO)
RODRIGO ADRIANO CASSEMIRO (ADVOGADO)
WEDERSON ADVINCULA SIQUEIRA (ADVOGADO)
MATEUS DE MOURA LIMA GOMES (ADVOGADO)
MARCELO DOS SANTOS ALBUQUERQUE (ADVOGADO)
SACHA CALMON NAVARRO COELHO (ADVOGADO)
JULIANA JUNQUEIRA COELHO (ADVOGADO)
FABIO HENRIQUE FERREIRA PRADO (ADVOGADO)
MARIANNE CUNHA ARAUJO (ADVOGADO)
FREDERICO DE ASSIS FARIA (ADVOGADO)
CARLOS HENRIQUE MARTINS TEIXEIRA (ADVOGADO)
LUIZ FERNANDO MONTENEGRO DA SILVA (ADVOGADO)
RAFAEL LEONI MORAES (ADVOGADO)
RENATA MARTINS DE OLIVEIRA AMADO (ADVOGADO)
GLAUCIA MARA COELHO (ADVOGADO)
ELIANE CRISTINA CARVALHO TEIXEIRA (ADVOGADO)
JULIANA FERNANDES SANTOS TONON (ADVOGADO)
ANDRE GONCALVES DE ARRUDA (ADVOGADO)
ROGERIO BORGES DE CASTRO (ADVOGADO)
JOAO MACIEL DE LIMA NETO (ADVOGADO)
LUDMILA KAREN DE MIRANDA (ADVOGADO)
DANIEL AUGUSTO DE MORAIS URBANO (ADVOGADO)
NATHALIA DE MELO OLIVEIRA (ADVOGADO)

JACIRA XAVIER DE SA (ADVOGADO)
SAMUEL FERREIRA RIBEIRO SILVA (ADVOGADO)
HARRISON ENEITON NAGEL (ADVOGADO)
FABIO DE POSSIDIO EGASHIRA (ADVOGADO)
CRISTIANO ANTUNES RECK (ADVOGADO)
DANIEL CIOGLIA LOBAO (ADVOGADO)
MARKOS WENDELL CARVALHO RODRIGUES
(ADVOGADO)
AUGUSTO TOLENTINO PACHECO DE MEDEIROS
(ADVOGADO)
FLAVIO CARVALHO MONTEIRO DE ANDRADE
(ADVOGADO)
GUILHERME CARVALHO MONTEIRO DE ANDRADE
(ADVOGADO)
VALDOMIRO LESSA NEIVA JUNIOR (ADVOGADO)
MARIA CLAUDIA DE LUCCA (ADVOGADO)
NELSON DIAS NETO (ADVOGADO)
SIMONE XAVIER LAMBAIS (ADVOGADO)
CARLOS ARAUZ FILHO (ADVOGADO)
EDNILSON CIRILO DIAS (ADVOGADO)
ALESSANDRO MENDES CARDOSO (ADVOGADO)
HELVECIO FRANCO MAIA JUNIOR (ADVOGADO)
GUSTAVO HUMBERTO MONTEIRO (ADVOGADO)
THIAGO DA COSTA E SILVA LOTT (ADVOGADO)
PAULO ROBERTO DA SILVA YEDA (ADVOGADO)
FERNANDO LOURO PESSOA (ADVOGADO)
EUGENIO KNEIP RAMOS (ADVOGADO)
FLAVIO NERY COUTINHO DOS SANTOS CRUZ
(ADVOGADO)
MAYRAN OLIVEIRA DE AGUIAR (ADVOGADO)
GLEDSON MARQUES DE CAMPOS (ADVOGADO)
MARCIO DE SOUZA POLTO (ADVOGADO)
SARAH PEDROSA DE CAMARGOS MANNA (ADVOGADO)
CINTIA MARCELINO FERREIRA (ADVOGADO)
ROBERTO PEREIRA GONCALVES (ADVOGADO)
DANIEL DE CASTRO SILVA (ADVOGADO)
HENRIQUE COUTINHO DE SOUZA (ADVOGADO)
DENNIS OLIMPIO SILVA (ADVOGADO)
MATHEUS BONACCORSI FERNANDINO (ADVOGADO)
RICARDO LOPES GODOY (ADVOGADO)
MARCELO GAMA NAZARIO DA FONSECA (ADVOGADO)
ELCIO PEDROSO TEIXEIRA (ADVOGADO)
JOSE HENRIQUE CANCADO GONCALVES (ADVOGADO)
DECIO FLAVIO GONCALVES TORRES FREIRE
(ADVOGADO)
RENATO LUIZ FRANCO DE CAMPOS (ADVOGADO)
MAIALU VIDIGAL DA FONSECA (ADVOGADO)
DARIO TORRES DE MOURA FILHO (ADVOGADO)
LEONARDO PEREIRA ROCHA MOREIRA (ADVOGADO)
MARCELO MARCHON LEAO (ADVOGADO)
BRUNO COUTINHO DE MAGALHAES (ADVOGADO)
MONICA MOYA MARTINS WOLFF (ADVOGADO)
PAULO WAGNER PEREIRA (ADVOGADO)
SANDRA DE SOUZA MARQUES SUDATTI (ADVOGADO)
RICARDO CARNEIRO NEVES JUNIOR (ADVOGADO)
GUILHERME CORONA RODRIGUES LIMA (ADVOGADO)

	CHRISTIANE OLIVEIRA RIBEIRO TAVEIRA (ADVOGADO) ANTONIO AUGUSTO GARCIA LEAL (ADVOGADO) PAULO EDUARDO MACHADO OLIVEIRA DE BARCELLOS (ADVOGADO) ANTONIO DE MORAIS (ADVOGADO) PAULO SERGIO UCHOA FAGUNDES FERRAZ DE CAMARGO (ADVOGADO) FABIO MANUEL GUIISO DA CUNHA (ADVOGADO) REGIANE OLIVEIRA DA SILVA (ADVOGADO) ELIZABETE ALVES HONORATO (ADVOGADO) LOYANNA DE ANDRADE MIRANDA (ADVOGADO) NARA LAGE VIEIRA (ADVOGADO) CRISTIANO MAYRINK DE OLIVEIRA (ADVOGADO) CAROLINE ZAMBON MORAES (ADVOGADO) PAULO CELSO EICHHORN (ADVOGADO) CARLOS ALBERTO CERUTTI PINTO (ADVOGADO) VINICIUS ANTUNES ARAUJO (ADVOGADO) CELSO UMBERTO LUCHESI (ADVOGADO) EDUARDO PAOLIELLO NICOLAU (ADVOGADO) BERNARDO AZEVEDO FREIRE (ADVOGADO) ISABELA REBELLO SANTORO (ADVOGADO) NILSON REIS (ADVOGADO) MARCOS PITANGA CAETE FERREIRA (ADVOGADO) PAULO CALIL FRANCO PADIS (ADVOGADO) LUIZ GUSTAVO FERNANDES DA COSTA (ADVOGADO) CARLOS EDUARDO CAVALCANTE RAMOS (ADVOGADO) GUILHERME DIAS GONTIJO (ADVOGADO) BRUNO DIAS GONTIJO (ADVOGADO) LUIZ NAKAHARADA JUNIOR (ADVOGADO)		
	Ministério Público - MPMG (FISCAL DA LEI)		
	BERNARDO BICALHO SOCIEDADE INDIVIDUAL DE ADVOCACIA (ADMINISTRADOR(A) JUDICIAL)		
	BERNARDO BICALHO DE ALVARENGA MENDES (ADVOGADO)		
	INOCENCIO DE PAULA SOCIEDADE DE ADVOGADOS (ADMINISTRADOR(A) JUDICIAL)		
	DIDIMO INOCENCIO DE PAULA (ADVOGADO)		
	PAOLI BALBINO E BARROS ADMINISTRACAO JUDICIAL LTDA (ADMINISTRADOR(A) JUDICIAL)		
	OTAVIO DE PAOLI BALBINO DE ALMEIDA LIMA (ADVOGADO)		
Documentos			
Id.	Data da Assinatura	Documento	Tipo
7042038027	20/11/2021 12:02	RMA Setembro 2021	Documento de Comprovação

SETTEMBRO

Relatório Mensal de Atividades

- Recuperação Judicial Samarco -

**PAOLI
BALBINO
& BARROS**
ADVOGADOS

INOCÊNCIA DE PAULA
advocacia & consultoria empresarial

IBB
BERNARDO BICALHO
ADVOGADOS

AJWald
ADMINISTRAÇÃO JUDICIAL

UNE ASSESSORIA
Contábil e Empresarial

Batista & Associados
Consultoria, Auditoria, Contabilidade e Perícia Contábil

Belo Horizonte (MG), 19 de novembro de 2021.

MM. Juiz de Direito da 2ª Vara Empresarial da Comarca de Belo Horizonte/MG.

Processo de nº 5046520-86.2021.8.13.0024

A Administração Judicial da Recuperação Judicial de **SAMARCO MINERAÇÃO S.A. (16.628.281/0001-61)**, integrada por **PAOLI BALBINO & BARROS ADMINISTRAÇÃO JUDICIAL**, representado pelo Dr. Otávio De Paoli Balbino, OAB/MG nº 123.643; **INOCÊNCIO DE PAULA SOCIEDADE DE ADVOGADOS**, representada pelo Dr. Dídimo Inocêncio de Paula, OAB/MG 26.226; **BERNARDO BICALHO SOCIEDADE DE ADVOGADOS**, representada pelo Dr. Bernardo Bicalho de Alvarenga Mendes, OAB/MG nº 80.990 e **WALD ADMINISTRAÇÃO DE FALÊNCIAS E EMPRESAS EM RECUPERAÇÃO JUDICIAL LTDA.**, representada pelo Dr. Arnoldo Wald Filho, OAB/RJ 58.789, nomeada nos autos da **AÇÃO DE RECUPERAÇÃO JUDICIAL** em epígrafe, vem, respeitosamente, à presença de V. Exa., apresentar o Relatório Mensal de Atividades da Samarco Mineração S.A. referente ao **mês de Setembro/2021**, em atendimento à norma inserta nas alíneas “a” e “c”, do inciso II, do artigo 22, da Lei 11.101/05.

As informações contábeis e financeiras analisadas no presente Relatório Mensal de Atividades, referentes às datas-bases de 31/08/2021 e 30/09/2021 não foram auditadas e, portanto, são de responsabilidade da Recuperanda, que responde por sua veracidade e exatidão.

A Administração Judicial e os peritos contábeis se colocam à disposição para os esclarecimentos que se fizerem necessários.

**PAOLI BALBINO & BARROS ADMINISTRAÇÃO
JUDICIAL**

**INOCÊNCIO DE PAULA SOCIEDADE DE
ADVOGADOS**

**BERNARDO BICALHO SOCIEDADE DE
ADVOGADOS**

**WALD ADMINISTRAÇÃO DE FALÊNCIAS E
EMPRESAS EM RECUPERAÇÃO JUDICIAL LTDA**

ÍNDICE

1. Introdução	4
2. Histórico da Recuperação Judicial	5
3. Contexto Operacional	8
4. Estrutura Societária	11
5. Organograma	12
6. Quadro de Colaboradores	13
7. Análise Financeira – Balanço Patrimonial	14
8. Análise Financeira – Resultado do Exercício	27
9. Fluxo de Caixa	35
10. Indicadores Financeiros	38
11. Dívidas Concursais e Extraconcursais	41
12. Pagamento de férias	42
13. Pendências	43
14. Conclusão	44



1. Introdução

O Relatório Mensal de Atividades é uma obrigação da Administração Judicial, presente no art. 22, inciso II, alínea “c”, da Lei 11.101/2005, que tem como objetivo expor as informações relevantes acerca do acompanhamento mensal das atividades da Recuperanda, com análise das questões inerentes às operações desenvolvidas no mês, receitas, custos e despesas, movimentação dos ativos (bens e direitos) e passivos (dívidas a pagar), bem como demais informações relevantes, tais como, quadro de funcionários, eventuais problemas operacionais e novos negócios da Recuperanda.

O presente Relatório Mensal de Atividades apresenta análise da contabilidade da empresa Samarco Mineração S.A. a partir do Balanço Patrimonial e Demonstração do Resultado relativo a 30/09/2021.

A análise será realizada através da estrutura de capital, liquidez, rentabilidade e endividamento, com a finalidade de acompanhar a Recuperanda, mensalmente, após o deferimento da recuperação judicial.

Importante observar que todas as constatações apontadas foram obtidas por meio de documentação e informações apresentadas pela Recuperanda, cuja autenticidade das informações é de sua responsabilidade.



2. Histórico da Recuperação Judicial

A SAMARCO MINERAÇÃO S.A. ajuizou pedido de Recuperação Judicial em 09/04/2021 e teve deferido o seu processamento em 12/04/2021 pelo Juízo da 2ª Vara Empresarial da Comarca de Belo Horizonte/MG, nos Autos do Processo nº 5046520-86.2021.8.13.0024, conforme decisão de ID nº 3072431479.

Em cumprimento à alínea “a”, inciso I, do art. 22 da Lei 11.101/2005, no dia 22/04/2021, a Administração Judicial encaminhou Circular aos Credores, informando o valor e classificação de seus respectivos créditos, nos termos relacionados pela Recuperanda na exordial.

O Edital relativo ao §1º do art. 52 da Lei 11.101/2005 contendo a lista de credores apresentada pela Recuperanda foi disponibilizado no DJE de 30/04/2021. Tendo em vista que a publicação do Edital ocorreu durante a suspensão de prazos de processos eletrônicos, conforme Aviso Conjunto 48/PR/2021, do TJMG, considerou-se publicado no dia 05/05/2021, tendo com o termo final para apresentação das habilitações e divergências o dia 20/05/2021.

Vale destacar que, em decisão proferida no dia 28/05/2021, sob o ID nº 3785333027, o MM. Juiz acolheu o entendimento desta Administração Judicial, que fixou o termo final para habilitações e divergências dos credores em 20/05/2021.

O Plano de Recuperação Judicial foi apresentado pela Recuperanda no dia 10/06/2021, conforme se infere dos IDs nº 3985648000 a 3985688096 e, em 24/06/2021, sob os IDs nº 4228673039 a 4227933112, esta Administração Judicial apresentou Relatório sobre o PRJ, em cumprimento ao disposto no artigo 22, inciso II, alínea “h” da Lei 11.101/2005.

No dia 02/07/2021 foi disponibilizado no DJE o edital relativo ao parágrafo único do art. 53 c/c art. 55 da Lei 11.101/05, dando conhecimento aos credores acerca do plano e os intimando para apresentação de eventuais objeções.

No dia 05/07/2021, sob os IDs nº 4423917999 a 4424948023, em cumprimento à norma inserta no § 2º do art. 7º da Lei 11.101/05, a Administração Judicial apresentou a lista de credores, após análise da contabilidade e



elaboração de 379 (trezentos e setenta e nove) notas explicativas referentes a cada habilitação/divergência de crédito que lhe fora encaminhada.

O MM. Juiz, em decisão de ID nº 5455018100, proferida em 30/08/2021, destacou ter a Devedora informado a ocorrência de equívoco na lista de credores em razão de “incompatibilidade de sistemas quando do procedimento de importação e tratamento das informações disponibilizadas à Administração Judicial, o que gerou uma alteração da formatação das datas de vencimento de notas fiscais e faturas”. Assim, considerando o posicionamento favorável da Administração Judicial apenas no que diz respeito aos erros materiais exclusivamente em relação às datas de vencimento das faturas extraídas da contabilidade da Recuperanda, o D. Magistrado determinou a apresentação da relação de credores retificada, no prazo máximo de 05 (cinco dias).

No dia 03/09/2021, sob os IDs nº 5563653027 a 5563458056, a Administração Judicial protocolou nos autos relação de credores retificada, em cumprimento à decisão de ID nº 5455018100.

No dia 29/09/2021, foi publicado o edital da Relação de Credores do artigo 7º, parágrafo 2º da Lei 11.101/2005.

Foi disponibilizado no DJE de 30/09/2021, o edital de convocação da AGC, em atendimento ao art. 36 da Lei 11.101/2005, com a seguinte ordem do dia: “a constituição do Comitê de Credores e a escolha de seus membros”

Em 20/10/2021, foi realizada a Assembleia Geral de Credores, em primeira convocação, cuja instalação restou prejudicada por ausência do quórum mínimo previsto no § 2º do art. 37 da Lei 11.101/05.

No dia 27/10/2021 foi instalada, em segunda convocação, a Assembleia Geral de Credores, na qual foi aprovada a constituição do Comitê de Credores, com a eleição de seus respectivos membros, nos termos do art. 26 da LRF.

Seguem abaixo demonstradas as datas em que ocorreram os principais eventos processuais:



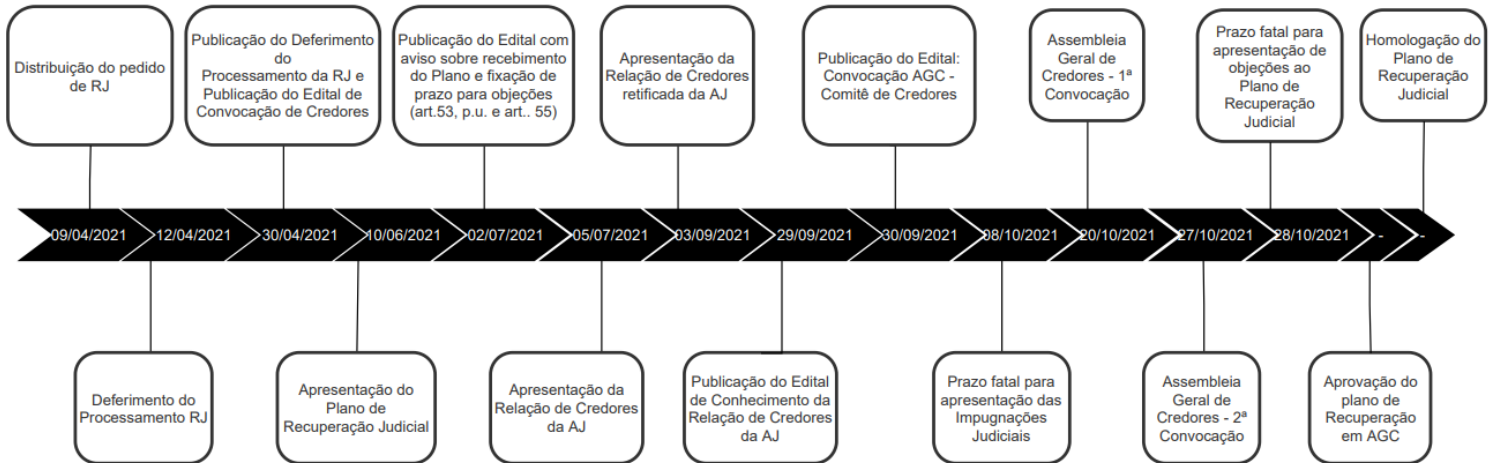

3. Contexto Operacional

A SAMARCO MINERAÇÃO S.A. é uma empresa brasileira fundada em 1973, que atualmente, possui unidades operacionais nas cidades de Mariana/MG, Ouro Preto/MG e Anchieta/ES. A atividade desempenhada pela Recuperanda compreende a pesquisa, lavra, industrialização e comercialização de minérios, especialmente pelotas de minério de ferro, comercializadas a nível nacional e internacional.

Em novembro de 2015, suas atividades foram suspensas quando do rompimento da barragem de “Fundão”, na região do município de Mariana/MG, e em dezembro/2020 ela retomou as suas atividades, operando com apenas 26% de sua capacidade e no final do exercício apurou prejuízo líquido acumulado de R\$ 4.589.373 mil.

Em setembro/2021, a produção registrada de *Pellets*, *Pellet-Feed* e *Pellet Screening* foi de 660 toneladas contra 683 toneladas no mês anterior. Já o volume vendido no mês atual foi de 573 toneladas contra 811 toneladas em agosto/2021. Embora houve a redução do volume de vendas mensal e conseqüente redução do faturamento mensal, associada ao registro das despesas operacionais, a Recuperanda registrou um resultado financeiro positivo, que resultou em um lucro líquido de R\$ 3.265.901 mil em setembro/2021, contra R\$ 3.056.904 mil no mês anterior.

A Recuperanda apresenta prejuízo líquido acumulado do ano 2021 de R\$ 480.880 mil contra o prejuízo líquido acumulado de R\$ 3.746.781 mil no mês anterior. Maiores comentários sobre o resultado mensal foram efetuados no tópico “8”. Análise Financeira – Resultado do Exercício”, neste Relatório Mensal de Atividades. A seguir a performance operacional no período de setembro e agosto/2021, conforme arquivo “Performance financeira setembro/2021 – RJ” compartilhado pela Recuperanda via site: app.box.com:

	Mensal					Acumulado (Jan - Set)
	ago/21	set/21	Var \$	Var %		
Preço (em USD/ton)	207	222	15,3	7,4%	●	Realizado 241
Câmbio	5,26	5,27	0,0	0,3%	●	5,33
Volume de minério alimentado na usina - Ktms	1.362	1.361	- 1	-0,1%	●	12.484
Movimentação total da mina - Ktms	2.083	2.147	64	3,1%	●	18.141
Volume de concentrado - Ktms	694	680	- 13	-1,9%	●	6.068
Volume de Produção (Pellet + PFN+PSC) - Ktms	683	660	- 24	-3,5%	●	5.857
Volume de Vendas (Pellet + PFN+PSC) - Ktms	811	573	- 238	-29,3%	●	5.577

Aportes à Fundação Renova

O custeio da Fundação Renova está a cargo da SAMARCO e quando a Recuperanda não consegue arcar com as despesas, seus acionistas assumem os pagamentos da obrigação assumida no TTAC.

Nesse sentido, no quadro a seguir é possível visualizar o fluxo de pagamentos em favor da Renova realizados pela SAMARCO, BHP Billiton e VALE, no exercício de 2021, acumulado até o mês de setembro. Destaca-se que as informações abaixo representadas foram coletadas a partir da análise dos comprovantes de pagamentos enviados pela SAMARCO.

APORTES À FUNDAÇÃO RENOVA- R\$ MIL	jan/21	fev/21	mar/21	abr/21	mai/21	jun/21	jul/21	ago/21	set/21	TOTAL
VALE	-	250.000	300.000	174.567	-	-	-			724.567
BHP	-	250.000	300.000	174.567	-	-	-			724.567
SAMARCO	-	-	-	100.865	500.000	550.000	400.000	900.000	800.000	3.250.865
TOTAL REALIZADO	-	500.000	600.000	449.999	500.000	550.000	400.000	900.000	800.000	4.699.999
TOTAL ORÇADO	500.000	350.000	400.000	420.000	460.000	470.000	750.000	900.000	800.000	5.050.000
DIFERENÇA ENTRE REALIZADO E ORÇADO	(500.000)	150.000	200.000	29.999	40.000	80.000	(350.000)	-	-	(350.001)

Observa-se que a partir de maio/2021 os aportes à Fundação Renova foram realizados apenas pela Samarco, sem contar com recursos das acionistas Vale e BHP Billiton. Tal condição foi possível mediante a melhora nas entradas em caixa provenientes das receitas líquidas a partir de abril/2021, demonstrada no tópico “Fluxo de Caixa” deste Relatório Mensal de Atividades, bem como da suspensão do pagamento daquelas dívidas sujeitas à recuperação judicial.

Nota-se que em setembro/2021 o valor aportado pela Recuperanda foi no montante de R\$ 800.000 mil contra R\$ 900.000 mil realizado no mês anterior. Como já comentado no Relatório Mensal de Atividades do mês de



julho/2021, a Fundação Renova promoveu o ajuste do orçamento dos Programas em aberto para o 2º semestre/2021, iniciando o aumento dos aportes no mês de agosto/2021.

Verifica-se que o montante dos aportes previsto no Fluxo de Caixa Projetado da Samarco, referente ao período de outubro a dezembro/2021, totaliza R\$ 283.623 mil, sendo inferior ao previsto no orçamento elaborado pela Fundação Renova, que totaliza R\$ 2.600.000 mil. Conforme explanado no Relatório Mensal de Atividades de agosto/2021, a justificativa para tal diferença é que a Samarco possui definido um caixa mínimo de USD\$ 50 milhões em seu fluxo de caixa e caso não seja possível cobrir as necessidades de aportes da Fundação Renova, será necessário recorrer às suas acionistas Vale e BHP Billiton.

Convém ainda comentar que tanto o valor orçado pela Fundação Renova, quanto os valores aportados pela Samarco e acionistas, registram montantes superiores ao limite máximo previsto na cláusula 231 do TTAC. Ressalta-se que, conforme informação da Recuperanda, ela não possui papel ativo na gestão de recursos da Fundação Renova e que realiza os aportes mediante solicitações da Renova, conforme definido no TTAC.

Maiores esclarecimentos da Recuperanda sobre a atuação na Fundação Renova e cumprimento do TTAC foram efetuados no Relatório Mensal de Atividades do mês de julho/2021.



4. Estrutura Societária

Não houve mudanças na estrutura societária da SAMARCO em setembro/2021, assim, ela continua sendo uma Sociedade Anônima Fechada, com capital totalmente integralizado de R\$ 297.025 mil, sendo uma *joint venture* de propriedade da BHP BILLITON BRASIL LTDA., CNPJ nº 42.156.596/0001-63, e da VALE S.A., CNPJ nº 33.592.510/0001-54, já que cada empresa possui 50% de participação acionária.

Ressalta-se que a SAMARCO possui participações societárias nas seguintes empresas: Samarco Iron Ore Europe B.V. (“Samarco Europe”), Samarco Asia Ltd. (“Samarco Asia”) e Samarco Finance Ltd. (“Samarco Finance”), que em conjunto são denominadas Grupo.

Estrutura Societária da SAMARCO

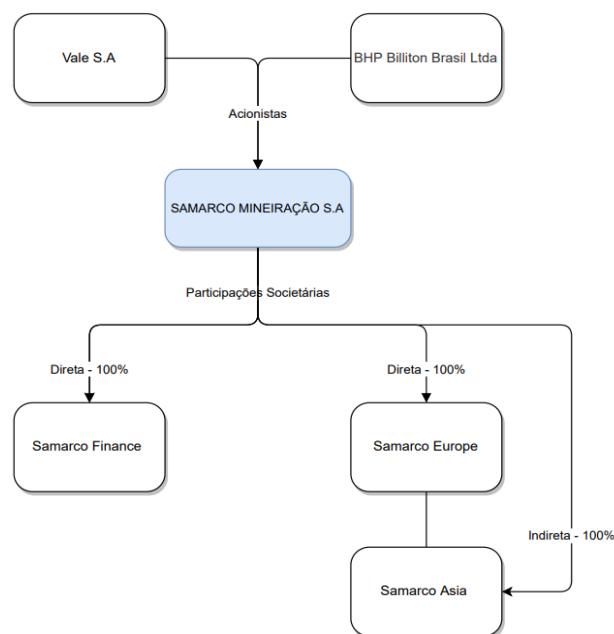

5. Organograma

Não houve mudanças nos órgãos da administração da SAMARCO no mês de setembro/2021. Destaca-se que os diretores eleitos para a Diretoria Executiva cumprirão mandato até o dia 18 de dezembro de 2022, conforme Ata da 214ª Reunião do Conselho de Administração, já mencionada em RMA's anteriores. A composição atual pode ser visualizada abaixo.

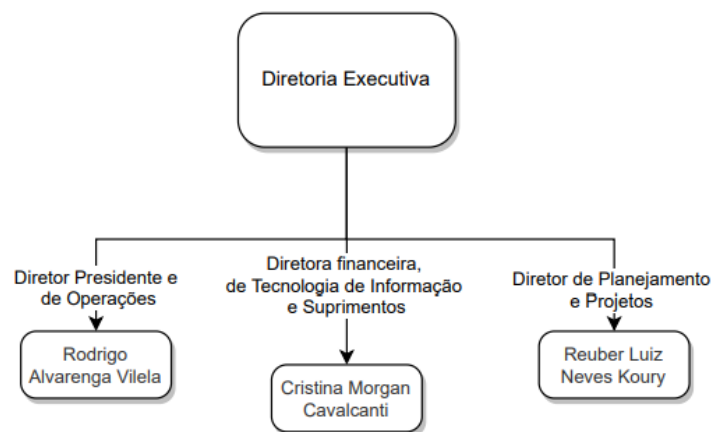

Além disso, os membros do Conselho de Administração, abaixo demonstrados, permanecerão no cargo até 16 de maio de 2022, conforme Ata da Assembleia Geral Extraordinária realizada em 5 de março de 2021, juntada no ID nº 3057216403.

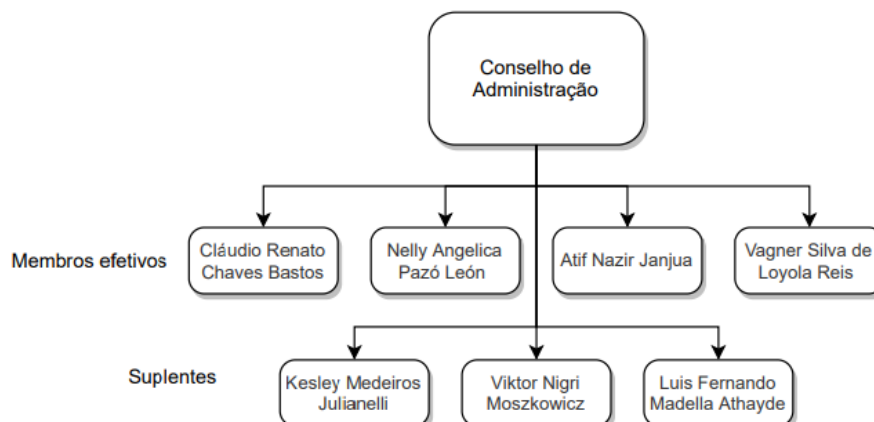

6. Quadro de Colaboradores

Conforme a movimentação enviada pela Recuperanda, em setembro/2021 a SAMARCO possuía 1.648 colaboradores, sendo 1.483 empregados, 81 aprendizes e 84 estagiários. Não houve alteração significativa no quadro de colaboradores quando comparado com o mês anterior, destaca-se apenas que houve redução de 7 estagiários e aumento de 7 empregados.

QUADRO DE COLABORADORES	dez/20	jan/21	fev/21	mar/21	abr/21	mai/21	jun/21	jul/21	ago/21	set/21
EMPREGADOS	1.472	1.471	1.479	1.471	1.471	1.475	1.474	1.472	1.476	1.483
APRENDIZES	1	2	81	82	81	81	80	83	82	81
ESTAGIÁRIOS	66	67	66	64	65	62	54	44	91	84
TOTAL	1.539	1.540	1.626	1.617	1.617	1.618	1.608	1.599	1.649	1.648

Quadro de colaboradores

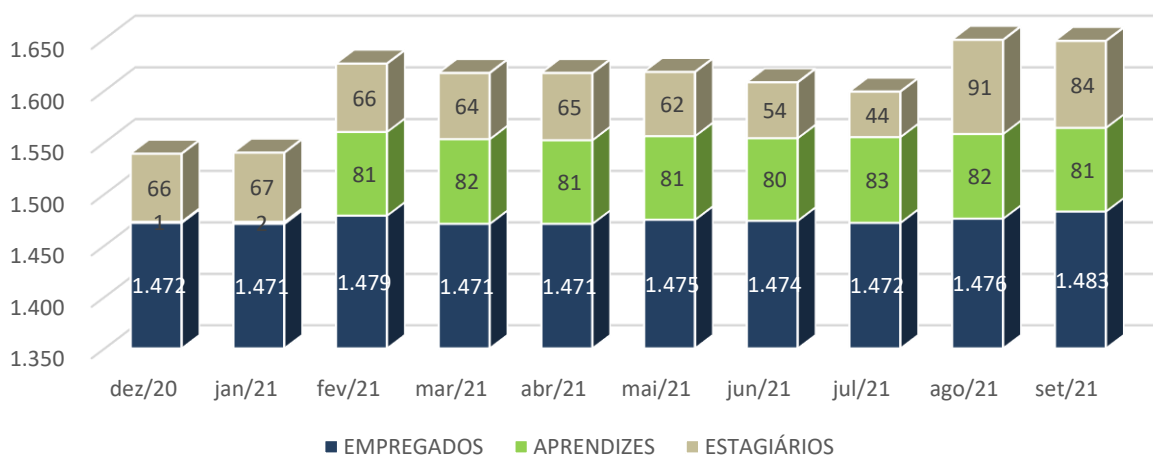

7. Análise Financeira – Balanço Patrimonial

BALANÇO PATRIMONIAL							
ATIVO - EM R\$ MIL							
	30/09/2021	V%	H%	31/08/2021	V%	H%	31/12/2020
CIRCULANTE	2.492.926	10%	-8%	2.724.440	11%	-13%	447.014
DISPONIBILIDADES	1.383.244	5%	7%	1.287.369	5%	9%	82.786
CONTAS A RECEBER	597.587	2%	-38%	970.845	4%	-32%	2.274
ESTOQUES	327.880	1%	7%	306.276	1%	-13%	285.879
OUTROS ATIVOS	184.214	1%	15%	159.949	1%	-3%	76.075
NÃO CIRCULANTE	23.265.693	90%	4%	22.306.259	89%	0%	23.960.879
DEPÓSITOS JUDICIAIS	2.094.045	8%	0%	2.088.130	8%	0%	2.043.867
ESTOQUES	301.105	1%	6%	284.713	1%	0%	287.669
OUTROS ATIVOS	137.761	1%	-6%	147.184	1%	0%	146.079
INVESTIMENTOS	44.322	0%	8%	40.953	0%	7%	24.532
IMOBILIZADO	20.487.496	80%	5%	19.554.319	78%	0%	21.257.112
INTANGÍVEL	200.963	1%	5%	190.959	1%	0%	201.621
TOTAL DO ATIVO	25.758.619	100%	3%	25.030.698	100%	-1%	24.407.893
PASSIVO - EM R\$ MIL							
	30/09/2021	V%	H%	31/08/2021	V%	H%	31/12/2020
CIRCULANTE	44.320.825	172%	1%	44.088.993	176%	-6%	42.123.775
FORNECEDORES	874.251	3%	-28%	1.207.553	5%	196%	258.362
EMPRÉSTIMOS E FINANCIAMENTOS	36.069.746	140%	6%	34.000.095	136%	1%	33.081.251
OBRIGAÇÕES SOCIAIS E TRABALHISTAS	44.044	0%	12%	39.173	0%	4%	29.346
OBRIGAÇÕES TRIBUTÁRIAS	494.391	2%	2%	486.588	2%	-27%	532.347
DIVIDENDOS	-	0%	0%	-	0%	0%	2.805.548
OUTRAS CONTAS A PAGAR	146.808	1%	12%	130.692	1%	8%	67.872
PROVISÕES DIVERSAS	6.691.585	26%	-19%	8.224.891	33%	-32%	5.349.050
NÃO CIRCULANTE	35.601.999	138%	1%	35.309.340	141%	-1%	33.305.155
OBRIGAÇÕES TRIBUTÁRIAS	146.973	1%	21%	121.733	0%	-2%	112.142
IMPOSTO DE RENDA DIFERIDO	5.539.653	22%	5%	5.282.371	21%	0%	5.350.396
PROVISÃO PARA CONTINGÊNCIAS	157.450	1%	-25%	210.151	1%	0%	230.401
PROVISÃO PARA CLOSURE PLAN E PASSIVO AMBIENTAL	2.297.832	9%	1%	2.285.145	9%	1%	3.144.929
DIVIDENDOS	2.805.548	11%	0%	2.805.548	11%	0%	-
OUTRAS CONTAS A PAGAR	88.592	0%	-4%	92.499	0%	-6%	115.608
PARTES RELACIONADAS	11.605.634	45%	0%	11.605.634	46%	0%	10.156.499
PROVISÕES DIVERSAS	12.960.317	50%	0%	12.906.259	52%	-2%	14.195.179
PATRIMÔNIO LÍQUIDO	(54.164.205)	-210%	0%	(54.367.635)	-217%	-5%	(51.021.037)
CAPITAL SOCIAL	297.025	1%	0%	297.025	1%	0%	297.025
RESERVA DE CAPITAL	2.477	0%	0%	2.477	0%	0%	2.477
RESULTADOS ABRANGENTES	(11.130.676)	-43%	38%	(8.068.204)	-32%	3%	(8.468.387)
LUCRO (PREJUÍZO) ACUMULADO	(42.852.152)	-166%	0%	(42.852.152)	-171%	0%	(38.262.779)
RESULTADO DO EXERCÍCIO	(480.880)	-2%	-87%	(3.746.781)	-15%	-45%	(4.589.373)
TOTAL DO PASSIVO E PATRIMÔNIO LÍQUIDO	25.758.619	100%	3%	25.030.698	100%	-1%	24.407.893



Análise do Ativo

Em 30/09/2021, os ativos da Recuperanda eram constituídos principalmente pelo grupo de contas do Ativo Não Circulante, havendo maior representatividade do Ativo Imobilizado:

ATIVO - EM R\$ MIL	30/09/2021	31/08/2021
DISPONIBILIDADES	1.383.244	1.287.369
CONTAS A RECEBER	597.587	970.845
ESTOQUES	628.986	590.989
DEPÓSITOS JUDICIAIS	2.094.045	2.088.130
OUTROS ATIVOS	321.975	307.133
INVESTIMENTOS	44.322	40.953
IMOBILIZADO	20.487.496	19.554.319
INTANGÍVEL	200.963	190.959
ATIVO - EM R\$ MIL	25.758.619	25.030.698
CIRCULANTE	2.492.926	2.724.440
NÃO CIRCULANTE	23.265.693	22.306.259
ATIVO TOTAL	25.758.619	25.030.698

ATIVO TOTAL - SETEMBRO/2021 - R\$ MIL

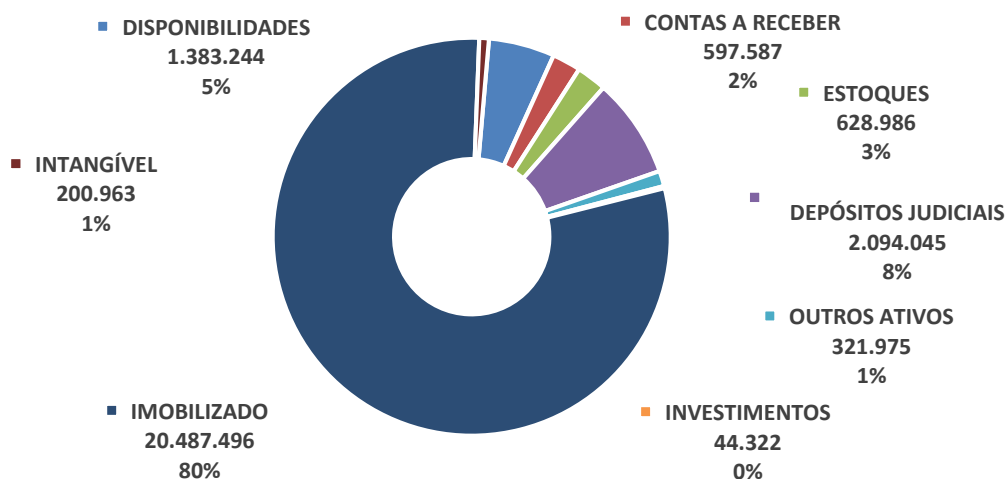

Ao analisar os saldos do Ativo, observa-se que as principais variações no período em análise ocorreram nas seguintes contas:

- **Contas a Receber:** Em setembro/2021 o saldo registrou redução de 38%, sendo R\$ 373.258 mil a menor que o mês anterior, ocasionado principalmente pela redução de recebíveis de Clientes no exterior. Destaca-se também que houve redução de 8% na Provisão de Retificações de Redução de Preços e aumento de 7% na Provisão para Perda Crédito no Exterior.

CLIENTES - R\$ MIL	30/09/2021	31/08/2021
CLIENTES NO PAIS	8.986	9.045
CLIENTES NO EXTERIOR	927.089	1.327.681
CLIENTES NO EXTERIOR PARTES RELACIONADAS	2.230	2.110
(-) PROVISÃO PARA PERDA CREDITO NO PAIS	(6.955)	(6.955)
(-) PROVISÃO PARA PERDA CREDITO NO EXTERIOR	(14.864)	(13.924)
(-) PROVISÕES DE RETIFICAÇÕES REDUÇÃO DE PREÇOS	(318.899)	(347.112)
TOTAL	597.587	970.845

Convém informar que a Provisão para Retificações Redução de Preços foi constituída em junho/2021, apresentou um aumento em agosto/2021, em razão do preço do minério no mercado internacional, e conforme expectativa da Recuperanda, reduziu no mês de setembro/2021.

As perdas estimadas em créditos de liquidação duvidosa totalizam R\$ 21.818 mil em 30/09/2021 e são constituídas para os saldos vencidos acima de 61 dias. Não houve variação significativa em relação ao mês anterior. Segue a composição do saldo das contas a receber por idade dos recebíveis, conforme arquivo "Aging List_AR", compartilhado pela Recuperanda via site: app.box.com:

RECEBIMENTOS NO EXTERIOR	30/09/2021	31/08/2021
	USD MIL	USD MIL
Total a Vencer	\$ 167.626	\$ 247.937
Total Vencidos até 30 dias	\$ 29	\$ 113
Total Vencidos de 31 a 60 dias	\$ 76	\$ 7.417
Total Vencidos de 61 a 90 dias	\$ 25	\$ 41
Total Vencidos de 91 a 180 dias	\$ 55	\$ 14
Total Vencidos Acima de 180 dias	\$ 2.653	\$ 2.653
Total do Contas a Receber	\$ 170.464	\$ 258.174
Total Vencidos acima 61 dias	\$ 2.733	\$ 2.708
Ptax	5,44	5,14
PDD Recebimentos no Exterior em R\$	R\$ 14.864	R\$ 13.924
(-) Provisão Para Perda Crédito - No Exterior	-R\$ 14.864	-R\$ 13.924

RECEBIMENTOS NO PAÍS	R\$ MIL	R\$ MIL
Total a Vencer	R\$ 1.999	R\$ 2.108
Total Vencidos até 30 dias	-R\$ 28	R\$ 22
Total Vencidos de 31 a 90 dias	R\$ 60	R\$ 15
	R\$ -	R\$ -
Total Vencidos de 91 a 180 dias	R\$ -	R\$ 1
Total Vencidos Acima de 180 dias	R\$ 6.955	R\$ 6.954
Total do Contas a Receber	R\$ 8.986	R\$ 9.099
Total Vencidos acima 61 dias	R\$ 6.955	R\$ 6.955
(-) Provisão Para Perda Crédito - No País	-R\$ 6.955	-R\$ 6.955

- **Outros ativos:** Em setembro/2021 houve aumento do saldo em 15%, sendo R\$ 24.265 mil a maior que em agosto/2021, proporcionado por aumento dos tributos a recuperar, em decorrência do prejuízo fiscal apurado no mês. Também houve aumento de 38% no adiantamento à fornecedores, no valor de R\$ 18.733 mil, explicado pela Recuperanda como sendo operações normais da empresa, uma vez que seus fornecedores, desde o pedido de Recuperação Judicial, lhe solicitam pagamento adiantado.

Convém informar que os saldos em moeda estrangeira sofrem mensalmente com os impactos da conversão de moedas, que oscilam conforme a taxa de câmbio aplicada sobre os saldos em dólar (USD). Neste sentido,



as taxas de câmbio aplicadas para conversão dos saldos do Balanço Patrimonial foram de R\$ 5,2703 em setembro/2021 contra R\$ 5,2552 em agosto/2021, conforme arquivo "Taxas cambiais 2021" enviado por e-mail aos Peritos em 05/11/2021.

Em 30/09/2021 o Imobilizado representa 80% do Ativo total, sendo composto conforme a seguir:

IMOBILIZADO - R\$ MIL	CUSTO HISTÓRICO	DEPRECIÇÃO / AMORTIZAÇÃO	SALDO LÍQUIDO 30/09/2021	SALDO LÍQUIDO 31/08/2021
CLOSURE PLAN	1.842.836	(94.745)	1.748.090	1.751.707
TERRENOS	184.388		184.388	184.388
EDIFÍCIOS	4.182.624	(1.367.918)	2.814.706	2.837.226
EMBARCAÇÕES	2.712	(1.696)	1.016	1.023
MÁQUINAS E EQUIPAMENTOS	4.737.691	(1.137.926)	3.599.765	3.604.914
SISTEMAS E INSTALAÇÕES INDUSTRIAIS	4.607.443	(779.227)	3.828.216	3.832.265
EQUIP.PROCES.ELETRONICO DADOS	119.749	(88.017)	31.732	31.828
MOVEIS E UTENSÍLIOS	62.820	(52.611)	10.210	9.987
VEÍCULOS	306.297	(205.936)	100.360	102.318
FERRAMENTAS	20.260	(14.267)	5.993	5.920
BENS DE RODIZIO	171.485	(57.511)	113.974	114.583
BENS DE MASSA	4.349	(3.841)	508	512
IMPORTAÇÃO EM ANDAMENTO - ATIVO FIXO				
IMOBILIZADO EM ANDAMENTO - ROTINA	470.409		470.409	458.708
CONVERSÃO DE MOEDA - CUSTO IMOBILIZADO	25.198.173	(8.704.807)	16.493.366	15.545.378
BENS CEDIDO COMODATO MAQ EQUIPAMENTOS	14.230	(3.249)	10.981	11.031
BENS CEDIDO COMODATO EQUIP PROC DADOS	56	(56)		
BENS CEDIDO COMODATO MÓVEIS UTENSÍLIOS	117	(112)	5	6
ADIANT IMOB PAIS - TERCEIROS	13.905		13.905	11.221
(-) PROV. PERDA DES VALORIZAÇÃO DE ATIVO - UGC	(8.955.179)		(8.955.179)	(8.955.179)
DIREITO DE USO CUSTO - IMÓVEIS	4.316	(4.058)	259	345
DIREITO DE USO CUSTO-EQUIP PROCES ELETRONICO DADOS	573	(1.573)	(1.000)	(797)
DIREITO DE USO CUSTO - VEÍCULOS	18.624	(14.554)	4.070	
DIREITO DE USO CUSTO-DEMAIS EQUIPAMENTOS	12.605	(903)	11.702	7.288
CONVERSÃO DE MOEDA - CUSTO DIREITO DE USO	1.768	(1.748)	20	(353)
TOTAL	33.022.252	(12.534.756)	20.487.496	19.554.319

Nota-se que entre nos meses de agosto e setembro/2021, não ocorreram variações significativas nos grupos de contas do Ativo Fixo.

Maiores comentários sobre a composição do Ativo da Recuperanda foram efetuados no tópico "Ativos da Recuperanda" do Relatório Mensal de Atividades de Abril/2021.



A Recuperanda apresentou comentários sobre as principais variações no Ativo no período em análise, conforme arquivo "Balanço DRE comparativo Setembro 2021", compartilhado pela Recuperanda via site: app.box.com:

ATIVO - EM R\$ MIL	30/09/2021	H%	31/08/2021	Comentários da Recuperanda
CONTAS A RECEBER	597.587	-38%	970.845	"A redução foi decorrente do recebimento no de clientes no mês setembro 2021. "
TRIBUTOS A RECUPERAR	284.226	20%	237.085	"A variação positiva referente ao IRPJ a recuperar decorrente do prejuízo fiscal gerado no mês de setembro 2021. "
DESPESAS ANTECIPADAS	21.726	-19%	26.818	"Redução decorrente da apropriação da despesa antecipada de seguros no mês de setembro 2021."
ADIANTAMENTO A FORNECEDORES	67.880	38%	49.147	"Após a adesão na RJ Para realização de serviço e aquisição de materiais, a Samarco passou a realizar adiantamento para fornecedores"

Análise do Passivo

Em 30/09/2021, o Passivo registrava o Patrimônio Líquido negativo, ocasionando o Passivo a Descoberto, conforme a seguir:

PASSIVO - EM R\$ MIL	set/21	ago/21
PASSIVO CIRCULANTE	R\$44.320.825	R\$44.088.993
PASSIVO NÃO CIRCULANTE	R\$35.601.999	R\$35.309.340
PATRIMÔNIO LÍQUIDO	-R\$54.164.205	-R\$54.367.635
PASSIVO	R\$ 25.758.619	R\$ 25.030.698

PASSIVO TOTAL SETEMBRO/2021 - R\$ MIL

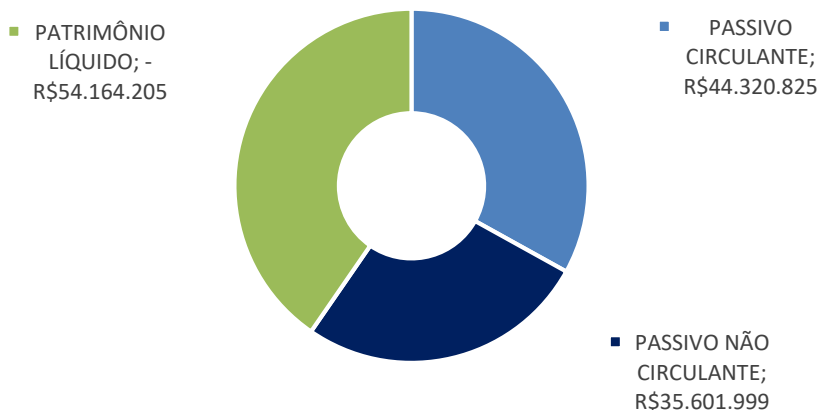

As principais variações ocorridas no período em análise nos saldos do Passivo foram observadas principalmente no Passivo Circulante, nas seguintes contas:

- **Fornecedores:** Em setembro/2021 houve redução de 28%, correspondente a R\$ 333.302 mil a menor em relação ao mês anterior, ocasionado principalmente pelos Fornecedores no País que registrou redução em decorrência da movimentação dos aportes da Renova, que são contabilizados nesta conta contábil, conforme pontuado pela Recuperanda. Destaca-se que foram R\$ 800MM referente ao valor da solicitação da Renova realizada no mês de agosto para pagamento no mês de setembro e R\$ 449MM referente a contabilização da solicitação da Renova realizada no mês de setembro para pagamento no mês de outubro
- **Obrigações sociais e trabalhistas:** Em setembro/2021 ocorreu aumento de 12%, sendo R\$ 4.871 mil a maior em relação a agosto/2021, ocasionado principalmente devido à provisão para 13º salário no mês de setembro.
- **Provisões Diversas (Passivo Circulante e Passivo Não Circulante):** Em setembro/2021 houve redução de 6%, correspondente a R\$ 1.466.561 mil a menor em relação a agosto/2021. A principal variação ocorreu na Provisão Recuperação Ambientais e Socioambientais que registrou saldo de R\$ 17.429.974 mil contra saldo de R\$ 18.867.830 mil (curto e longo prazo) em agosto/2021. Segue movimentação mensal conforme arquivo "Provisões diversas Setembro_2021", disponibilizado pela Recuperanda por meio do site app.box.

Descrição	agosto-21	setembro-21
Saldo Inicial	22.624.083.354	18.867.829.738
Realização da provisão	(1.741.366.769)	(475.489.317)
Atualização Financeira	80.532.858	293.418.265
Aumento (redução) da provisão	(2.095.419.705)	(1.255.784.094)
Saldo Final	18.867.829.738	17.429.974.592

* Houve realização da provisão na ordem de R\$ 475.489 mil contra R\$ 1.741.366 mil em agosto/2021, em decorrência especialmente dos aportes da Samarco para cobrir a necessidade de caixa da Fundação Renova, para que ela cumpra as obrigações de curto prazo previstas no orçamento de 2021;

* Houve ajuste mensal da provisão, que em setembro/2021 gerou redução do saldo na ordem de R\$ 1.255.784 mil (2.095.419 mil em agosto/2021). O ajuste mensal é decorrente da realização e revisão dos programas executados pela Fundação Renova, calculado pela Recuperanda com base nas planilhas elaboradas pela própria Fundação.

O Patrimônio Líquido em 30/09/2021 registra saldo negativo e apresenta Passivo a Descoberto de R\$ 54.164.205 mil, impactado especialmente por Prejuízos Acumulados de anos anteriores, no montante de R\$ 42.852.152 mil. O Passivo a Descoberto ocorre quando os saldos do Passivo são maiores que os saldos do Ativo. Os Resultados Abrangentes registram saldo negativo de R\$ 11.130.676 mil e são constituídos, principalmente, pelo resultado das conversões de moeda incidentes sobre os saldos do Ativo e Passivo. Segue composição do saldo no período em análise:

RESULTADOS ABRANGENTES - R\$ MIL	30/09/2021	31/08/2021
EQUIVALÊNCIA - SFIN	(10.471)	(10.482)
EQUIVALÊNICA - SANL	27.337	24.980
AValiação DE PASSIVO ATUARIAL	(3.632)	(3.632)
AJUSTE DE AVAlIAÇÃO PATRIMONIAL	(11.143.909)	(8.079.070)
TOTAL	(11.130.676)	(8.068.204)

O Capital Social é de R\$ 297.025 mil. Já o Resultado do Exercício até o mês atual registra prejuízo líquido acumulado de R\$ 48.880 mil.

DEMONSTRAÇÃO DAS MUTAÇÕES DO PATRIMÔNIO LÍQUIDO - R\$ MIL	CAPITAL SOCIAL	RESERVA DE CAPITAL	RESULTADOS ABRANGENTES	LUCROS (PREJUÍZOS) ACUMULADOS	TOTAL
Saldo em 31 de Dezembro de 2020	297.025	2.477	(8.468.387)	(42.852.152)	(51.021.037)
Lucro (Prejuízo) do exercício				(480.880)	(480.880)
Resultado abrangente			(2.662.289)		(2.662.289)
Saldo em 30 de Setembro de 2021	297.025	2.477	(11.130.676)	(43.333.032)	(54.164.205)

A Recuperanda apresentou comentários sobre as principais variações no Passivo no período em análise, conforme arquivo “Balço DRE comparativo Setembro 2021”, compartilhado pela Recuperanda via site: app.box.com:



PASSIVO - EM R\$ MIL	30/09/2021	H%	31/08/2021	Comentários da Recuperanda
FORNECEDORES MERCADO INTERNO	865.526	-28%	1.199.286	"Redução decorrente da movimentação do fornecedor Fundação Renova no montante de R\$351 MM. Esta redução foi devido ao pagamento de R\$800MM e um aporte de 449MM."
PROVISÕES DIVERSAS	6.691.585	-19%	8.224.891	"A variação negativa, decorrente da reversão da provisão de R\$475MM bilhão (R\$449MM aporte na Fundação Renova e 26MM despesas realizadas diretamente pela Samarco) e R\$1,1 bilhão referente ao estorno da provisão para recuperação ambiental e sócio ambiental decorrente da realização e revisão dos programas executados pela Fundação Renova."
TRIBUTOS A RECOLHER- LONGO PRAZO	146.973	21%	121.733	"Variação positiva decorrente da transação tributária realizada com a PGFN decorrente de débitos previdenciários no valor de 26,3MM"
AJUSTE DE AVALIAÇÃO PATRIMONIAL	-11.130.670	38%	-8.068.199	"O Aumento foi decorrente da desvalorização da moeda Real frente ao Dólar em 5,75% no mês de setembro 2021."

Endividamento

Em 30/09/2021, o endividamento total da Recuperanda é composto por: Empréstimos e Financiamentos em 45%; Provisões Diversas em 27%; Partes Relacionadas em 15%; e outras obrigações em 13%.

ENDIVIDAMENTO - R\$ MIL	30/09/2021	31/08/2021	Nota Explicativa
EMPRÉSTIMOS E FINANCIAMENTOS	36.069.746	34.000.095	E1
OBRIGAÇÕES TRIBUTÁRIAS E IMPOSTO DE RENDIMENTO	6.181.017	5.890.692	E2
DIVIDENDOS	2.805.548	2.805.548	
PROVISÕES DIVERSAS	21.949.734	23.416.295	E3
PARTES RELACIONADAS	11.605.634	11.605.634	E4
PROVISÃO PARA CONTINGÊNCIAS	157.450	210.151	
OUTRAS CONTAS A PAGAR	1.153.695	1.469.917	
TOTAL	79.922.824	79.398.333	



ENDIVIDAMENTO TOTAL SETEMBRO/2021 - R\$ MIL

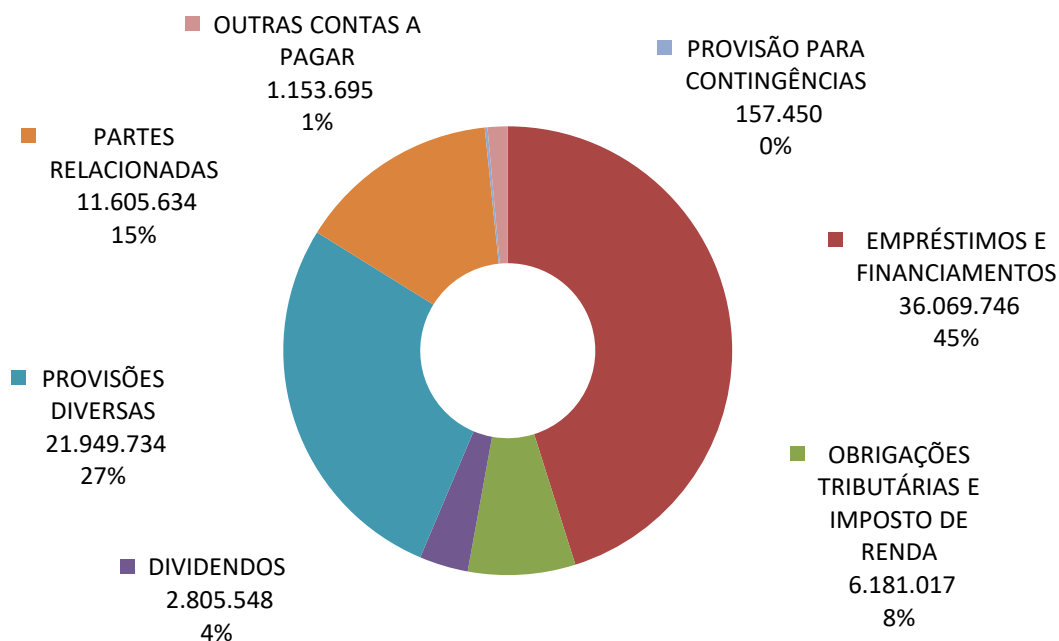

E1- Empréstimos e Financiamentos

Em 30/09/2021, os contratos de Empréstimos e Financiamentos da Samarco representavam 45% da dívida total e estavam classificados no Passivo Circulante, conforme a seguir:

EMPRÉSTIMOS E FINANCIAMENTOS - R\$ MIL	30/09/2021	31/08/2021
EMPRÉSTIMOS E FINANCIAMENTOS NO EXTERIOR	20.622.914	19.499.433
ENCARGOS FINANCEIROS NO EXTERIOR	5.873.994	5.450.400
EMPRÉSTIMOS E FINANCIAMENTOS NO PAÍS	141.287	141.341
ENCARGOS FINANCEIROS NO PAÍS	96.157	80.132
EMPRÉSTIMOS E FINANCIAMENTOS NO PAÍS - PARTES RELACIONADAS	9.301.426	8.795.092
ENCARGOS FINANCEIROS NO PAÍS - PARTES RELACIONADAS	33.969	33.697
TOTAL	36.069.746	34.000.095

Os saldos de Empréstimos e Financiamentos em setembro/2021 sofreram impacto da variação da taxa do câmbio aplicada sobre o dólar (USD), sendo R\$ 5,2703 em setembro/2021 e R\$ 5,2552 em agosto/2021.



Maiores comentários e composição dos contratos de empréstimos e financiamentos em aberto tanto no país quanto no exterior foram efetuados no tópico “Endividamento” do Relatório Mensal de Atividades de Abril/2021

E2- Obrigações Tributárias

Em 30/09/2021, as Obrigações Tributárias eram compostas por:

OBRIGAÇÕES TRIBUTÁRIAS - R\$ MIL	30/09/2021	31/08/2021
PASSIVO CIRCULANTE		
ICMS MINAS GERAIS A RECOLHER	3.785	3.249
ISS RETIDO	3.179	3.360
INSS FONTE TERCEIROS - PF E PJ A RECOLHER	2.933	2.877
IRRF-JUROS E COMISSOES EM GERAL-RES. EXTERIOR	630.478	585.135
COFINS S/ VENDAS E OUTRAS RECEITAS	18.635	18.621
PIS - S/ VENDAS E OUTRAS RECEITAS	4.129	4.126
TRIBUTOS FEDERAIS RETIDOS LEI 13.137/2015	2.148	2.209
REFIS - RECUPERACAO FISCAL PGFN	2.725	2.717
REFIS - RECUPERACAO FISCAL SRFB	14.736	14.697
OBRIGAÇÕES TRIBUTÁRIAS	8.299	7.284
	691.048	644.275
IRPJ - PROVIS O IMPOSTO DE RENDA A PAGAR	(196.658)	(157.687)
PASSIVO NÃO CIRCULANTE		
REFIS - RECUPERACAO FISCAL PGFN	14.994	15.179
REFIS - RECUPERACAO FISCAL SRFB	86.526	87.497
TRANSACAO TRIBUTARIA PGFN NJP	19.107	19.056
TRANSACAO TRIBUTARIA PGFN NJP DEB.PREV.	26.346	-
	146.973	121.733
IR DIFERIDO DEPRECIACÃO FISCAL LEI 11.638/07	1.310.556	1.301.787
IR DIFERIDO PASSIVO LP LEI 11.638/07 CPC 02	4.229.097	3.980.584
	5.539.653	5.282.371
TOTAL	6.181.017	5.890.692

A Recuperanda, no mês de setembro/2021, possuía obrigações tributárias tanto no Passivo Circulante (obrigações de curto prazo), quanto no Passivo Não Circulante (obrigações de longo prazo), sendo registradas contabilmente nas contas de “Obrigações Tributáveis a Pagar” e “Provisão para Contingências”. O valor total da dívida tributária registrada em 30/09/2021 é de R\$ 928.256 mil, enquanto no mês anterior foi de R\$ 911.045 mil:



ESFERA - R\$ MIL	30/09/2021			31/08/2021
	OBRIGAÇÃO TRIBUTÁRIA	PROVISÃO PROVÁVEL	TOTAL	TOTAL
Federal	831.111	13.201	844.313	827.405
Estadual	3.731	77.033	80.765	80.280
Municipal	3.179	-	3.179	3.360
TOTAL	838.022	90.235	928.256	911.045

Destaca-se que a empresa possui dívidas tributárias junto aos órgãos Federal, Estadual e Municipal, sendo a dívida com a União a mais expressiva, representando 91% do total do passivo fiscal da empresa registrado contabilmente.

Maiores comentários sobre as Obrigações Tributárias, Imposto de Renda Diferido e Passivo Fiscal foram efetuados no Relatório Mensal de Atividades de Abril/2021.

E3- Provisões Diversas

Em 30/09/2021, as Provisões Diversas possuem saldos registrados no Passivo Circulante e Passivo Não Circulante e representam, juntas, 27% do endividamento da Recuperanda, compostas pelas seguintes contas:

PROVISÕES DIVERSAS - R\$ MIL	30/09/2021	31/08/2021
<u>PASSIVO CIRCULANTE</u>		
ENERGIA ELÉTRICA A PAGAR	17.831	17.728
DIREITOS MINERÁRIOS - VALE		
PROVISÃO RECUPERAÇÃO AMBIENTAIS E SOCIOAMBIENTAIS	6.234.176	7.718.907
PROVISÃO PASSIVO AMBIENTAL BARRAGEM GERMANO	439.579	488.257
	<u>6.691.585</u>	<u>8.224.891</u>
<u>PASSIVO NÃO CIRCULANTE</u>		
DIREITOS MINERÁRIOS - VALE	112.222	112.222
PROVISÃO ACUMULADA CLOSURE PLAN - VPL	2.297.832	2.285.145
PROV. RECUP. AMBIENTAIS E SOCIOAMBIENTAIS - LP	11.195.799	11.148.923
PROVISÃO PASSIVO AMBIENTAL BARRAGEM GERMANO - LP	1.652.296	1.645.115
	<u>15.258.149</u>	<u>15.191.404</u>
TOTAL	21.949.734	23.416.295

Ressalta-se que a Provisão Recuperação Ambientais e Socioambientais, quando considerada no curto e longo prazo, representa 79% das Provisões Diversas e registra o saldo de R\$ 17.429.975 mil contra saldo de R\$ 18.867.830 mil no mês anterior. A Provisão Recuperação Ambientais e Socioambientais recebe movimentação mensal com base em ajustes realizados e orçados apresentados pela Fundação Renova, não havendo, segundo



informação da Samarco, sua intervenção sobre os valores desses ajustes, sendo seu papel o de contabilizar os referidos ajustes e realizar os aportes à Fundação Renova. A redução de 8% da Provisão Recuperação Ambientais e Socioambientais entre os meses de agosto/2021 e setembro/2021 foi apresentada na Análise do Passivo, no tópico “Análise Financeira – Balanço Patrimonial” deste Relatório Mensal de Atividades.

Destaca-se que no item 13 deste Relatório Mensal foram apontadas as pendências que devem ser respondidas pela Samarco para maior detalhamento acerca da movimentação da provisão sócio ambiental neste mês.

Maiores comentários sobre as contas que compõem as Provisões Diversas foram efetuados no tópico “Endividamento” do Relatório Mensal de Atividades de Abril/2021.

E4- Partes Relacionadas

Em 30/09/2021, o endividamento com Partes Relacionadas representava 15% da dívida total e é referente aos aportes financeiros efetuados pelas acionistas, Vale S.A e BHP Billiton Brasil à Recuperanda, destinados à Fundação Renova. Em setembro/2021 não ocorreram novos aportes pelas acionistas. Segue composição no período em análise:

PARTES RELACIONADAS- R\$ MIL	30/09/2021	31/08/2021
VALE S.A.	5.802.817	5.802.817
BHP BILLITON BRASIL LTDA	5.802.817	5.802.817
TOTAL	11.605.634	11.605.634

Ressalta-se que os saldos contábeis referentes a Partes Relacionadas, se estendem a outros grupos de contas Passivas, já mencionadas em outros itens do tópico Endividamento da Recuperanda e resumidas a seguir:

SALDOS COM PARTES RELACIONADAS - R\$ MIL	SALDO CONTÁBIL EM 30/09/2021	
	VALE S.A	BHP BILLITON BRASIL
APORTES NA RENOVA	5.802.817	5.802.817
DIVIDENDOS A PAGAR	1.402.774	1.402.774
DIREITOS MINERÁRIOS	112.222	-
DEBÊNTURES	4.698.785	4.698.797
VALOR CONTÁBIL	12.016.598	11.904.388

As variações nos saldos do Passivo, no período em análise, foram analisadas no tópico “Análise Financeira – Balanço Patrimonial”.



8. Análise Financeira – Resultado do Exercício

DEMONSTRAÇÃO DO RESULTADO - EM R\$ MIL

	Resultado Mensal					Resultado Anual Acumulado	
	30/09/2021	V%	H%	31/08/2021	V%	30/09/2021	31/12/2020
RECEITA OPERACIONAL LÍQUIDA	684.905	100%	-24%	897.281	100%	7.154.335	115.647
CUSTO PRODUTOS VENDIDOS E SERVIÇOS PRESTADOS	(205.099)	-30%	-24%	(268.632)	-30%	(1.838.578)	(1.348.082)
RESULTADO LÍQUIDO	479.807	70%	-24%	628.649	70%	5.315.757	(1.232.435)
DESPESAS OPERACIONAIS							
Gerais e Administrativas	(11.992)	-2%	5%	(11.400)	-1%	(96.745)	(66.044)
Comerciais Líquidas	(9.659)	-1%	-12%	(10.980)	-1%	(85.257)	(93.716)
Outras Receitas (Despesas) Operacionais Líquidas	686.211	100%	-71%	2.376.909	265%	(5.569.163)	(3.491.928)
Resultado da Equivalência Patrimonial	1.002	0%	-63%	2.735	0%	18.110	(222)
Total Despesas Operacionais	665.562	97%	-72%	2.357.263	263%	(5.733.056)	(3.651.910)
LUCRO (PREJUIZO) ANTES DO RESULTADO FINANCEIRO	1.145.369	167%	-62%	2.985.913	333%	(417.299)	(4.884.345)
Receita Financeira	6.306	1%	-3%	6.501	1%	(153)	50.587
Despesa Financeira	97.778	14%	-141%	(238.393)	-27%	(1.771.817)	(3.540.128)
Variações Cambiais Líquidas	2.244.650	328%	1350%	154.842	17%	1.907.499	6.157.598
Resultado Financeiro	2.348.734	343%	-3148%	(77.050)	-9%	135.529	2.668.057
LUCRO (PREJUIZO) ANTES DA CSLL E IRPJ	3.494.103	510%	20%	2.908.863	324%	(281.770)	(2.216.287)
Provisão para Imposto de Renda	(228.202)	-33%	-254%	148.042	16%	(199.110)	(2.373.085)
LUCRO (PREJUIZO) LÍQUIDO DO PERÍODO	3.265.901	477%	7%	3.056.904	341%	(480.880)	(4.589.373)

O Resultado mensal em 30/09/2021 apurou lucro líquido de R\$ 3.265.901 mil contra lucro líquido de R\$ 3.056.904 mil no mês anterior.

Receita Operacional Líquida

Em 30/09/2021, houve redução de 24% no volume de vendas quando comparado ao mês anterior, ocasionado principalmente pelo reconhecimento de Provisão de Retificação de Preços de pelotas *screening* e redução de 18% na venda de pelotas. Convém informar que as pelotas continuam representando a maior parte do faturamento da empresa. Em setembro/2021 houve aumento do preço médio de vendas praticado, sendo USD\$ 222/tonelada contra USD\$ 207/tonelada em agosto/2021. Já o volume vendido de *Pellets*, *Pellets Feed*



e *Pellet Screening* foi de 573 toneladas em setembro/2021 contra 811 toneladas no mês anterior, conforme arquivo “Performance Financeira – Setembro.ppt”, compartilhado pela Recuperanda via site:app.box.com.

RECEITA OPERACIONAL LÍQUIDA MENSAL - R\$ MIL	30/09/2021	31/08/2021
PELOTAS	685.547	832.724
VENDA DE MINÉRIO	991	981
PELLET SCREENING		62.528
SERVIÇOS LOGÍSTICOS	1.312	1.312
	<u>687.850</u>	<u>897.545</u>
(-) DEDUÇÕES SOBRE VENDAS	(263)	(265)
(-) PROVISÃO RETIFICAÇÃO PREÇOS - PELLET-SCREENING	(2.682)	
TOTAL	684.905	897.281

Custos de produtos/ serviços/ mercadorias vendidas

Em setembro/2021 os custos dos produtos vendidos registrados foram 30% do faturamento bruto, assim como no mês anterior. Tendo em vista que houve redução das vendas, eles tiveram o mesmo comportamento. Ainda no mês atual, foi observada redução de 0,7% dos custos com insumos, materiais, serviços e energia elétrica, conforme comentado pela Recuperanda no arquivo “Performance Financeira – Setembro.ppt”, compartilhado via site:app.box.com.

CUSTOS PRODUTOS/SERVIÇOS//MERCADORIAS VENDIDAS MENSAL - R\$ MIL	30/09/2021	31/08/2021
PELOTAS	148.222	190.613
VENDA DE MINÉRIO	57.951	52.943
PELLET SCREENING		23.455
SERVIÇOS LOGÍSTICOS	73	191
VENDA DE ENERGIA ELÉTRICA	(1.242)	1.372
VARIAÇÕES DE CUSTOS DE PRODUÇÃO	94	58
TOTAL	205.099	268.632



Graficamente, observa-se que a evolução no faturamento líquido está em linha com a evolução dos custos dos produtos/ serviços/ mercadorias vendidas. Nota-se que no exercício vigente, o mês de julho/2021 registrou o maior faturamento mensal e em junho/2021 o maior custo dos produtos vendidos:

Faturamento Líquido X Custos Produtos/ Serviços/ Mercadoria Vendida - Mensal R\$ Mil

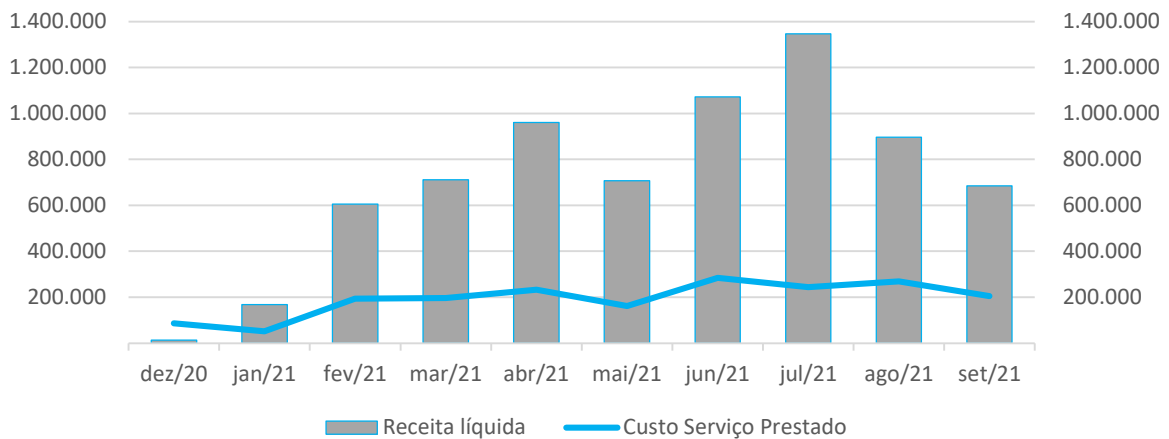

A evolução da margem bruta demonstra que a partir do exercício de 2021, a Recuperanda vem praticando preços de vendas superiores aos custos de produção, ocasionada especialmente pela retomada das operações, sendo que no mês de julho/2021 foi registrada a margem bruta mais elevada:

Margem Bruta

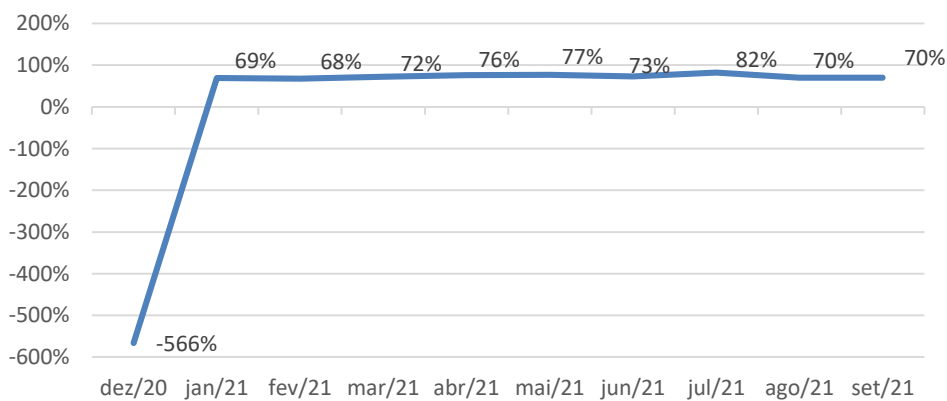

A Recuperanda apresentou comentários sobre as variações ocorridas no período em análise, relativas ao faturamento e custos, conforme arquivo "Performance Financeira – Setembro.ppt", compartilhado via site:app.box.com:

RESULTADO MENSAL - EM R\$ MIL	30/09/2021	H%	31/08/2021	Comentários da Recuperanda
RECEITA OPERACIONAL LÍQUIDA	684.905	-24%	897.281	Menores preços de venda e volume vendido em relação ao mês de Agosto, refletindo diretamente na receita;
CUSTO PRODUTOS VENDIDOS E SERVIÇOS PRESTADOS	-205.099	-24%	-268.632	"A variação de -0,7% no custo, refere-se principalmente a: -0,2% em função da desvalorização da moeda doméstica frente ao dólar (Ago BRL/USD 5,2552 x Set BRL/USD 5,2703), o que reduz o custo em moeda estrangeira, com impactos de 0,09 USD/ton. +2,5% em função do menor volume de produção (-7,4%) contribuindo com menor diluição dos custos fixos de produção. Impacto de 0,94 USD/ton. -3,0% (USD/ton 1,12) em função de: Insumos: menor custo devido principalmente ao menor consumo específico do gás natural (Set -1,3351 m³/tms x Ago - 1,5264 m³/tms). Energia: menor custo devido principalmente ao consumo real abaixo do mês anterior (Set 85MW m x Ago 93MW m), com menor incidência de encargos junto as concessionárias de rede básica. É importante destacar que a empresa tem conduzido várias iniciativas para redução de custos, como projetos para diminuir consumos de energia, otimização de contratos e matriz de consumo de insumos, os quais vem contribuindo para os resultados

Despesas Operacionais

As Despesas Operacionais registraram as principais variações no grupo de contas **Outras Receitas (Despesas) Operacionais**. Em setembro/2021 este grupo de contas registrou o saldo de R\$ 686.211 mil (receitas líquidas) contra o saldo de R\$ 2.376.909 mil no mês anterior. O principal fator que ocasionou a variação no período se deve à rubrica Provisão Recuperação Ambientais e Socioambientais que em setembro/2021 registrou saldo de R\$ 683.309 mil contra o saldo de R\$ 2.109.586 mil em agosto/2021. Ocorre que mensalmente a Recuperanda efetua ajustes na provisão com base em informações orçamentárias apresentadas pela Fundação Renova, sendo que no mês de agosto/2021 houve reforço (aumento) na provisão devido à revisão do orçamento anual no valor de R\$2.095.420 mil enquanto em setembro/2021 o ajuste gerou redução no valor de R\$ 1.255.784 mil. A movimentação da Provisão Recuperação Ambientais e Socioambientais entre os meses de agosto/2021 e setembro/2021 foi apresentada na Análise do Passivo, no tópico "Análise Financeira – Balanço Patrimonial" deste Relatório Mensal de Atividades.



Destaca-se que maiores detalhamentos a respeito dessa Provisão podem ser visualizados no Relatório do mês de julho/2021, bem como há pendências que devem ser esclarecidas pela Samarco, conforme apontado no item 13 deste Relatório.

OUTRAS RECEITAS (DESPESAS) OPERACIONAIS MENSAL - R\$ MIL	30/09/2021	31/08/2021
<u>OUTRAS (DESPESAS) OPERACIONAIS</u>		
PROVISÃO RECUPERAÇÃO AMBIENTAIS E SOCIOAMBIENTAIS	683.309	2.109.586
PROVISÃO APORTE RENOVA PELOS ACIONISTAS VALE/BHP	-	-
PROVISÃO PASSIVO AMBIENTAL BARRAGEM GERMANO	-	304.694
CONVERSÃO DE MOEDA - OUTRAS DESPESAS NÃO OPERACIONAL	-	-
OUTRAS DESPESAS OPERACIONAIS	107	(39.747)
	683.416	2.374.532
<u>OUTRAS RECEITAS OPERACIONAIS</u>		
RECEITA COM INDENIZACAO ENERGIA	2.181	2.079
OUTRAS RECEITAS OPERACIONAIS	602	297
	2.783	2.376
TOTAL	686.199	2.376.909

Resultado Financeiro

Em setembro/2021 o resultado financeiro mensal apurou saldo positivo em R\$ 2.348.734 mil contra o resultado negativo de R\$ 77.050 mil em agosto/2021. O grupo de contas Variação Monetária Cambial Passiva registrou maior variação, sendo o saldo de R\$ 2.376.329 mil em setembro/2021 contra R\$ 187.492 mil no mês anterior. Convém informar que mensalmente os ganhos e perdas financeiras, com variação monetária, oscilam conforme taxa de câmbio aplicada na conversão de saldos ativos e passivos, sendo que em setembro/2021 foi aplicada a taxa de R\$ 5,2703 contra a taxa de R\$ 5,2552 em agosto/2021.



RESULTADO FINANCEIRO - R\$ MIL	30/09/2021	31/08/2021
RECEITAS FINANCEIRAS		
RECEITAS FINANCEIRAS SOBRE DEP. JUD. TRIBUTARIOS	5.058	4.187
RECEITAS FINANCEIRAS SOBRE DEP. JUDICIAIS CÍVEIS	746	2.201
OUTRAS RECEITAS FINANCEIRAS	502	113
	6.306	6.501
DESPESAS FINANCEIRAS		
ENCARGOS S/ FINANCIAMENTOS	(126.361)	(117.143)
PROV-IRRF-JUROS E COMISSOES EM GERAL-RES EXTERIOR	(44.793)	(13.436)
DESP.FINANC.PROV.RECUP.AMBIENTAL E SOCIOECONÔMICA	293.418	(80.533)
DESP.FINANC.PROV.PASSIVO AMBIENTAL BARRAGEM GERMANO	(9.022)	(9.165)
OUTRAS DESPESAS FINANCEIRAS	(15.465)	(18.115)
	97.778	(238.393)
VARIAÇÕES MONETÁRIAS E CAMBIAIS		
VARIAÇÃO ATIVA	(12.273)	(643)
VARIAÇÃO ATIVA NÃO REALIZADA	(120.047)	(25.162)
	(132.321)	(25.805)
VARIAÇÃO PASSIVA	641	(6.845)
VARIAÇÃO PASSIVA NÃO REALIZADA	2.376.329	187.492
	2.376.970	180.647
TOTAL	2.348.734	(77.050)

Resultado Financeiro Mensal - R\$ mil

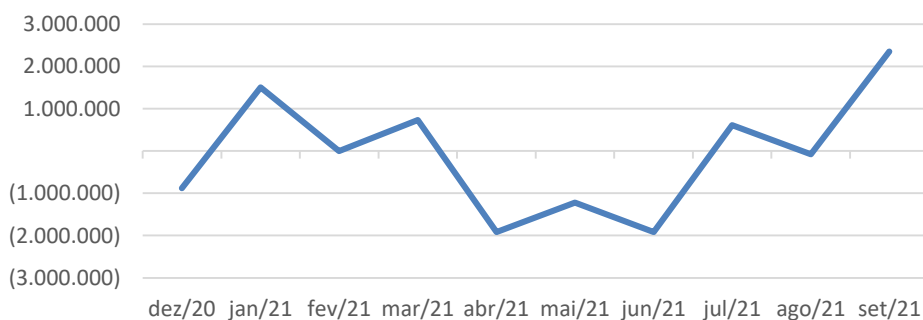

Resultado Líquido do Período

Nota-se que o resultado líquido não acompanha a variação do faturamento líquido, principalmente em decorrência de ajustes mensais com a provisão da Renova. A maior distorção foi observada em julho/2021, devido principalmente à despesa registrada com o reforço da Provisão Recuperação Ambientais e Socioambientais:

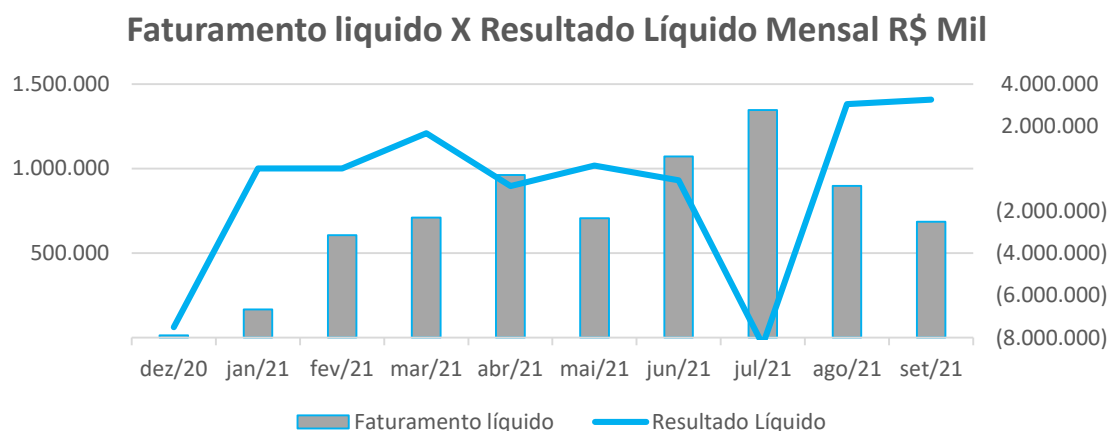

Índices de Rentabilidade

ÍNDICES DE RENTABILIDADE	dez/20	jan/21	fev/21	mar/21	abr/21	mai/21	jun/21	jul/21	ago/21	set/21
Margem de Lucro s/ as Vendas	-39,68	12,76	1,43	1,88	0,80	0,66	0,36	-1,22	-0,58	-0,07
Giro do Ativo	0,00	0,01	0,03	0,06	0,10	0,13	0,17	0,22	0,26	0,28
Taxa de Retorno sobre o Ativo	-0,19	0,08	0,04	0,11	0,08	0,08	0,06	-0,27	-0,15	-0,02



Índices de rentabilidade

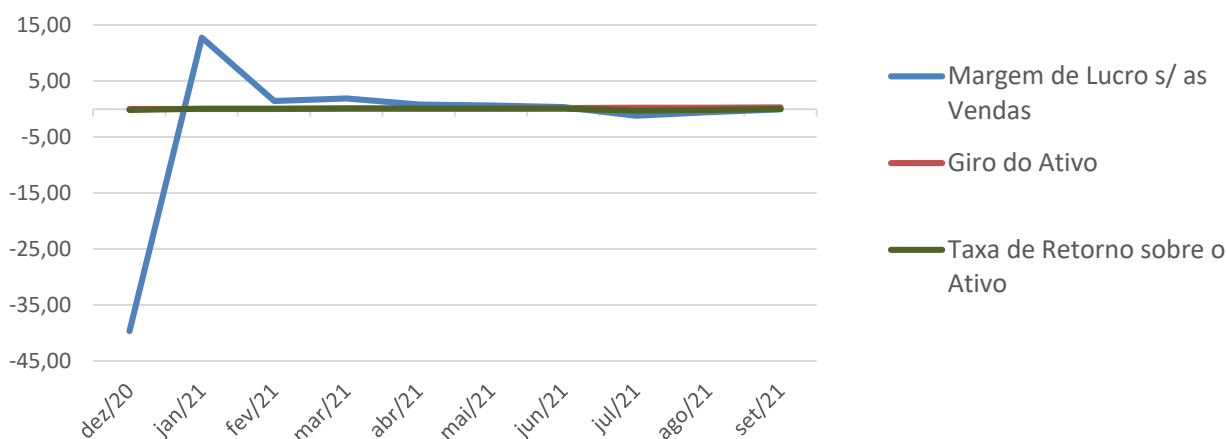

Margem de lucro sobre vendas (Rentabilidade líquida das vendas) - Indica quanto a empresa obtém de lucro para cada 100 unidades monetárias vendidas. O resultado superior ou igual a 1 indica que a Recuperanda vem operando seu faturamento com margem de lucro positiva. Em 30/09/2021 foi apurado resultado negativo de -R\$ 0,07, contra o resultado negativo de -R\$ 0,58 no mês anterior. Desta maneira, a margem de vendas praticada não foi suficiente para cobrir suas atividades operacionais, apesar da melhora no mês atual.

Giro do ativo - Indica o volume de vendas praticado pela empresa em relação ao capital total investido, ou seja, mensura a eficiência na utilização do ativo para a geração de receitas. Demonstra quantas vezes o ativo girou no período. Geralmente, o valor do giro do ativo pode variar entre zero e infinito. Entretanto, valores entre 0,5 a 5 são mais comuns, sendo que resultados inferiores a esse intervalo refletem o baixo giro do ativo. Em 30/09/2021 foi apurado 0,28, sendo o melhor resultado quando comparado aos meses anteriores. Vale a pena ressaltar que esse índice se encontra baixo, uma vez que a empresa não está operando com sua capacidade total de produção.

Taxa de Retorno sobre o Ativo - Representa o retorno que o ativo total investido oferece. É a relação entre a quantidade de dinheiro ganho (ou perdido) como resultado de um investimento e a quantidade de dinheiro investido. O resultado superior ou igual a 1 indica que a Recuperanda vem conseguindo obter retorno superior ou igual ao total investido. Em 30/09/2021 foi apurado índice de -0,02 havendo pequena melhora em relação ao mês anterior que foi de -0,15.



9. Fluxo de Caixa

FLUXO DE CAIXA REALIZADO - USD\$ MIL

	Jan	Fev	Mar	Abr	Mai	Jun	Jul	Ago	Set	Total
Receitas Líquidas	2.490	94.060	39.622	138.676	154.549	134.542	230.845	257.258	220.398	1.272.440
Pagamentos										
Custo de Produção e SG&A	(27.732)	(27.804)	(26.918)	(9.585)	(12.394)	(18.849)	(37.419)	(26.970)	(36.978)	(224.651)
Capacidade Ociosa	(2.620)	(2.409)	(2.030)	(721)	(426)	(1.522)	-	(1.680)	(1.840)	(13.248)
Tributos e Contingências	(3.348)	(3.024)	(15.425)	(16.165)	(23.236)	(2.557)	(3.869)	(13.207)	(4.642)	(85.472)
Despesas Operacionais	(668)	(698)	(434)	(63)	(46)	(400)	(937)	(907)	(456)	(4.609)
Despesas Financeiras	(1.267)	(493)	(10)	(369)	23	-	-	(431)	(11)	(2.558)
Liability Fundão	(3.023)	(11.322)	(3.857)	(231)	(568)	(2.040)	(2.208)	(2.025)	(1.931)	(27.204)
Candonga	(40)	(690)	(659)	(402)	(570)	(1.565)	(2.126)	(1.812)	(2.893)	(10.757)
COVID-19 e RJ	(330)	(250)	(350)	(87)	(67)	(221)	(752)	(4.577)	(974)	(7.608)
Outros	(94)	(48)	(20)	(4)	-	(19)	(1.087)	(6)	(28)	(1.307)
Aportes Fundação Renova	-	-	-	(17.829)	(94.534)	(108.928)	(76.073)	(171.936)	(154.802)	(624.102)
CAPEX	(7.650)	(4.661)	(2.194)	(1.016)	(655)	(3.250)	(2.395)	(3.025)	(3.387)	(28.233)
Descaracterização de Barragem	(3.386)	(4.212)	(4.527)	(3.863)	(5.223)	(6.563)	(9.474)	(10.420)	(8.642)	(56.310)
TOTAL	(50.158)	(55.611)	(56.425)	(50.335)	(137.696)	(145.914)	(136.340)	(236.996)	(216.584)	(1.086.058)
Geração (necessidade) de caixa	(47.668)	38.449	(16.803)	88.341	16.853	(11.372)	97.807	20.262	3.814	189.684

Novos Aportes/DIP	49.124	-	-	-	-	-	-	-	-	49.124
Variação de Caixa	1.456	38.449	(16.803)	88.341	16.853	(11.372)	97.807	20.262	3.814	238.808
Saldo de Caixa Inicial	16.667	18.123	56.572	39.770	128.111	144.964	133.592	231.399	251.662	16.667
Saldo de Caixa Final	18.123	56.572	39.770	128.111	144.964	133.592	231.399	251.662	255.475	255.475
BRL/ USD	5,35	5,42	5,64	5,58	5,29	5,03	5,15	5,26	5,54	

As entradas por receitas líquidas registraram redução de 14,3% e de menor volume em setembro/2021 sendo USD\$ 220.398 mil, decorrente de menor volume vendido em relação ao mês anterior. As saídas por desembolsos também registraram redução, sendo de 8,6% e menor volume em setembro/2021 no montante de USD\$ 216.584 mil, ocasionado principalmente pela redução do aporte a Fundação Renova, bem como redução dos tributos e contingências, devido ao prejuízo fiscal apurado. Tal movimentação entre entradas e saídas de recursos fez com que a Recuperanda apresentasse menor geração de caixa em setembro/2021 sendo USD\$ 3.814 mil contra USD\$ 20.262 mil no mês anterior. A Recuperanda apresentou comentários sobre as principais variações ocorridas no período em análise, conforme arquivo "Performance Financeira – Setembro.ppt", compartilhado via site:app.box.com:



FLUXO DE CAIXA REALIZADO - EM USD\$ MIL	30/09/2021	H%	31/08/2021	Comentários da Recuperanda
RECEITAS LÍQUIDAS	220.398	-14%	257.258	"Maior recebimento em função de melhores preços de venda, além de antecipações de embarques previstos inicialmente para
TRIBUTOS E CONTINGÊNCIAS	(4.642)	-65%	(13.207)	"Pagamento de IR/CSLL em Agosto/21, fato não observado em Setembro/21.
FUNDAÇÃO RENOVA	(154.802)	-10%	(171.936)	"Menor necessidade de aporte na Fundação Renova, em comparação ao mês de Agosto."
COVID-19 E RJ	(4.577)	370%	(974)	"Houve em Agosto pagamento da parcela inicial para os Administradores Judiciais"
CUSTO DE PRODUÇÃO, S G&A E CAP. OCIOSA	(38.818)	35%	(28.650)	"Maiores pagamentos no mês de Setembro/21 em função de nota de débito de ajustes de preço ao cliente."

FLUXO DE CAIXA PROJETADO - USD\$ MIL

	Out	Nov	Dez	Total
Receitas Líquidas	118.423	102.938	97.003	318.364
Pagamentos				
Custo de Produção e SG&A	(23.534)	(35.230)	(37.794)	(96.558)
Capacidade Ociosa	(967)	(958)	(1.094)	(3.019)
Tributos e Contingências	(5.672)	(5.669)	(5.695)	(17.036)
Despesas Operacionais	(998)	(2.331)	(4.034)	(7.363)
Despesas Financeiras	-	-	(456)	(456)
Liability Fundão	(1.183)	(3.240)	(4.095)	(8.518)
Candonga	(1.782)	(3.697)	(3.829)	(9.308)
COVID-19 e RJ	(1.102)	(1.632)	(1.561)	(4.295)
Outros	(59.834)	(9.714)	(79)	(69.627)
Aportes Fundação Renova	(83.295)	(173.697)	(26.632)	(283.624)
CAPEX	(1.218)	(4.205)	(5.709)	(11.132)
Descaracterização de Barragem	(1.650)	(5.231)	(6.013)	(12.894)
TOTAL	(181.235)	(245.604)	(96.991)	(523.830)
Geração (necessidade) de caixa	(62.812)	(142.666)	12	(205.466)

Novos Aportes/DIP	-	-	-	
Varição de Caixa	(62.811)	(142.667)	12	-
Saldo de Caixa Inicial	255.475	192.664	49.997	(131.368)
Saldo de Caixa Final	192.664	49.997	50.009	
BRL/ USD	5,54	5,58	5,40	



Ao avaliar o Fluxo de Caixa projetado para os meses de outubro a dezembro/2021, nota-se que a menor previsão de entradas deverá ocorrer em dezembro/2021 no montante de USD\$ 97.003 mil. Em contrapartida, observa-se que ocorrerá o maior volume de desembolsos do período projetado em novembro/2021, sendo USD\$ 245.604 mil. Esse descasamento entre entradas e saídas, conforme o fluxo de caixa projetado, perdurará até dezembro/2021, quando as receitas serão suficientes para cobrir os pagamentos, considerando as informações projetadas apresentadas pela empresa.



10. Indicadores Financeiros

Índice de Liquidez

ÍNDICES DE LIQUIDEZ	dez/20	jan/21	fev/21	mar/21	abr/21	mai/21	jun/21	jul/21	ago/21	set/21
Liquidez Geral	0,04	0,04	0,05	0,05	0,06	0,06	0,07	0,07	0,07	0,06
Liquidez Corrente	0,01	0,02	0,03	0,04	0,05	0,05	0,07	0,07	0,06	0,06
Liquidez Seca	0,00	0,01	0,02	0,03	0,04	0,04	0,06	0,06	0,05	0,05
Liquidez Imediata	0,00	0,00	0,01	0,00	0,02	0,02	0,02	0,03	0,03	0,03

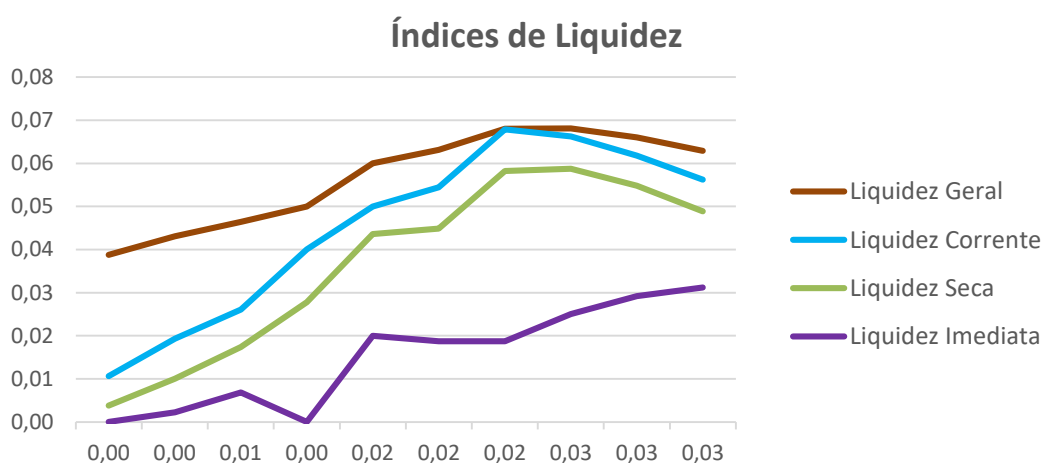

A liquidez geral, índice que representa a capacidade de pagamento de obrigações da Recuperanda, mostra que a empresa possui ativos de curto e longo prazo, equivalentes a aproximadamente 6% das obrigações de curto e longo prazo em 30/09/2021. Este índice não apresentou oscilações significativas nos períodos anteriores.

A liquidez corrente, ou seja, disponibilidade de recursos de curto prazo para pagamento de dívidas também de curto prazo, não é favorável para a Recuperanda, pois em 30/09/2021 a empresa possui cerca de R\$ 0,06 de recursos para cada R\$ 1,00 de dívidas, o que é normal para uma empresa em Recuperação Judicial. Nesta análise, todos os itens considerados são de curto prazo. Observa-se que não houve variações significativas nos períodos anteriores, permanecendo desfavorável.

A liquidez seca corresponde ao índice ainda mais conservador, por excluir do ativo circulante os estoques. Neste índice, tomam-se como base os itens monetários e que possuem prazo certo de recebimento para medir

a situação financeira da empresa. O índice inferior a R\$ 1,00, demonstra que a Recuperanda necessita melhorar sua capacidade de geração de caixa para honrar com suas obrigações de curto prazo, sem necessitar captar recursos de terceiros. Nota-se que em 30/09/2021 este índice se apresenta em R\$ 0,05, sendo desfavorável para a Recuperanda.

A liquidez imediata, índice bastante conservador, considera apenas caixa, saldos bancários e aplicações financeiras de liquidez imediata para quitar as obrigações de curto prazo, indicando, desta forma, a porcentagem dos compromissos que a empresa pode liquidar imediatamente. A Recuperanda apresenta este índice baixo, sendo R\$ 0,03 para cada R\$ 1,00 de dívida em 30/09/2021. Para efeito de análise, este índice relaciona dinheiro com valores que vencerão em datas variadas de 1 a 360 dias. Assim, poderão ter contas que vencerão em 10 dias e também aquelas que vencerão em 360 dias, podendo não vir a ter relação imediata quanto à liquidez. Porém, nos patamares apresentados, demonstra-se a dificuldade financeira atual da Recuperanda.

Indicadores de Estrutura de Capital

ÍNDICES DE ENDIVIDAMENTO	dez/20	jan/21	fev/21	mar/21	abr/21	mai/21	jun/21	jul/21	ago/21	set/21
Participação de Capital de Terceiros	309%	300%	302%	301%	299%	297%	296%	325%	317%	310%
Composição do Endividamento de CP	56%	55%	57%	57%	55%	54%	49%	57%	56%	55%
Garantia ao Capital de Terceiros	-68%	-67%	-67%	-67%	-67%	-66%	-66%	-69%	-68%	-68%

Indicadores de Estrutura de Capital

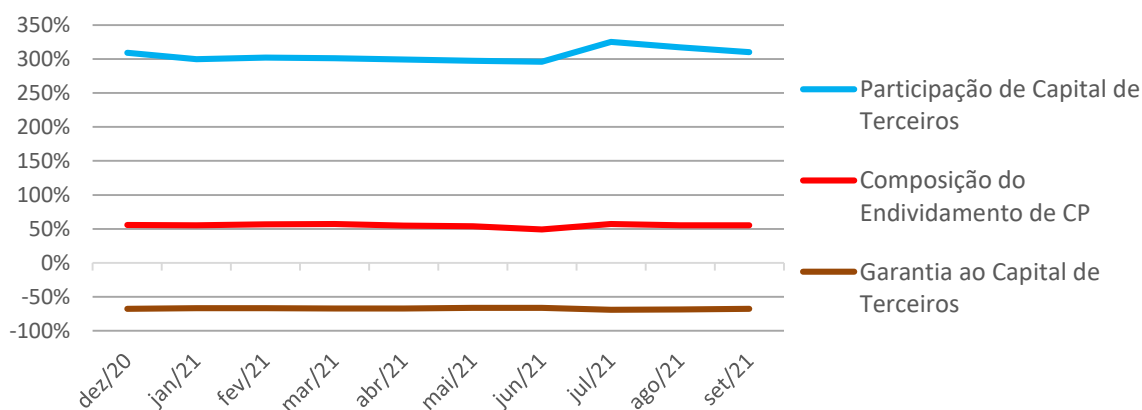

A participação de capital de terceiros na atividade em 30/09/2021 representa o equivalente a 310% e revela a dependência do capital de terceiros para financiar suas atividades operacionais. Este é um cenário que merece atenção especial, principalmente por ser impactado por contratos de Empréstimos e Financiamentos, classificados no curto prazo, e por obrigações com a Fundação Renova. Nos períodos anteriores, este índice não apontou melhoras.

A composição do endividamento demonstra em 30/09/2021 que 55% das dívidas totais vencem a curto prazo e que a garantia do capital próprio ao capital de terceiros é negativa em -68%, o que significa que o patrimônio líquido não garante a liquidação do seu endividamento. Nos períodos anteriores, não houve melhora significativa nestes índices.



11. Dívidas Concursais e Extraconcursais

No dia 29 de abril de 2021, através do ID nº 3322066420, foi publicado o Edital previsto no art. 52, § 1º, da Lei 11.101/2005. Dessa forma, a dívida informada pela Samarco como sujeita à Recuperação Judicial, demonstrada na relação de credores juntada aos autos, no ID nº 3058976550, foi de R\$ 50.568.866 mil, composta da seguinte forma:

LISTA DE CREDORES EM RECUPERAÇÃO JUDICIAL Artigo 52, § 1º, da Lei 11.101/2005	R\$ MIL
CLASSE I - TRABALHISTA	9.915
CLASSE III - QUIROGRAFÁRIOS	50.547.760
CLASSE IV - ME/ EPP	11.191
TOTAL	50.568.866

Os saldos que compõem os Credores em Recuperação Judicial por Classe estão apresentados a seguir, conforme relação de Credores constante no ID nº 5563908008, em atendimento ao Artigo 7º, § 1º e §2º da Lei 11.101/2005:

LISTA DE CREDORES EM RECUPERAÇÃO JUDICIAL Artigo 7º – § 1º e §2º da Lei 11.101/2005	R\$ MIL	DÓLAR - \$ MIL	
		EUA	AUSTRALIANO
CLASSE I - TRABALHISTA	81.084	-	-
CLASSE III - QUIROGRAFÁRIOS	24.585.685	4.755.786	39
CLASSE IV - ME/ EPP	15.315	-	-
TOTAL	24.682.084	4.755.786	39

Foi identificada divergência entre o saldo contábil e a relação de Credores, havendo a necessidade de adequação dos saldos contábeis da Recuperanda frente à relação de Credores, em atendimento ao Artigo 7º – § 1º e §2º da Lei 11.101/2005, para que sejam segregados os créditos concursais e extraconcursais na escrituração contábil da Recuperanda.



12. Pagamento de férias vencidas

Em decisão proferida no dia 30/08/2021, em ID nº 5455018100, foi autorizado que a Recuperanda realizasse pagamento de verbas exclusivamente decorrentes de férias vencidas e respectivos adicionais àqueles empregados que fruírem do benefício no curso da recuperação judicial, determinando, ainda, que fossem prestadas contas desses pagamentos à Administração Judicial.

Desta maneira, apresenta-se as informações obtidas diretamente com a SAMARCO via e-mail datado no dia 12/11/2021:

VALORES REFERENTES A PAGAMENTOS DE VERBAS DECORRENTES DE FÉRIAS VENCIDAS - R\$ MIL		
MÊS	VALOR QUITADO NO MÊS	QUANTIDADE DE COLABORADORES
MARÇO	621	80
ABRIL	859	114
MAIO	1044	116
JUNHO	1451	168
JULHO	1534	161
AGOSTO	793	98
SETEMBRO	1663	172

Destaca-se que foi observado que houve quitação de valores em todos os meses apresentados pela Recuperanda, sendo que em setembro/2021 foi o maior valor pago, totalizando R\$ 1.663 mil.

Cabe mencionar ainda que a Recuperanda apresentou demonstração individualizada por funcionário, com a indicação dos valores pagos e respectivos saldos em aberto, desta maneira, a Administração Judicial está realizando o controle das férias pagas individualmente, por funcionário, para fins de controle de pagamento da lista do § 2º do art. 7º.

13. Pendências

Mensalmente a Recuperanda procede a ajustes na **conta passiva e de resultado de nome Provisão Recuperação Ambientais e Socioambientais**. Ao ser questionada pela Perícia, seja por e-mail ou reuniões, sobre as movimentações de adições e baixas nesta provisão, a Samarco informa que não possui qualquer intervenção ou participação nos controles financeiros elaborados pela Fundação Renova, sendo o seu papel simplesmente de reconhecer em sua contabilidade as movimentações mensais geradas pela Renova, que possui como origem a base orçamentária, suas realizações mensais efetuados pela Recuperanda e/ou seus acionistas Vale e BHP Billiton, em cumprimento ao TTAC.

Em agosto/2021 se fez necessário o esclarecimento pela Recuperanda à Administração Judicial e Perícia, a respeito da seguinte questão:

- **Quais as razões que impactaram de forma relevante a Provisão Recuperação Ambientais e Socioambientais e o orçamento da Fundação Renova, com reflexo no Passivo e no Resultado do mês corrente, conforme movimentação apresentada no arquivo “Provisões Diversas Agosto_2021”?**

Cabe informar que a Administração Judicial e Perícia realizou reunião de alinhamento a respeito de informações da Fundação Renova no dia 16 de novembro de 2021 e a Samarco informou que vai esclarecer a razão das variações mensais da provisão Renova de forma mais abrangente e completa assim que obtiver a informação diretamente junto à Fundação.

Os esclarecimentos serão reportados no Relatório Mensal de Atividades no mês em que forem encaminhados pela Samarco.

14. Conclusão

Das análises dos registros contábeis da Recuperanda foi verificado lucro líquido mensal de R\$ 3.265.901 mil em 30/09/2021 e prejuízo líquido acumulado até a referida data de R\$ 48.880 mil. Destaca-se que o lucro líquido apurado no mês de setembro/2021 foi proveniente principalmente das variações cambiais líquidas, que registraram o valor de R\$2.244.650 mil.

Em 30/09/2021, o Ativo da Recuperanda concentra 80% de seu saldo no grupo do Ativo Imobilizado com o montante de R\$ 20.487.496 mil. Já o principal representante do endividamento são os Empréstimos e Financiamentos, no montante de R\$ 36.069.746 mil, que equivalem a 45% da totalidade das exigibilidades da Recuperanda.

O Patrimônio Líquido registra em 30/09/2021 o saldo negativo de R\$ 54.164.205 mil e apresenta o passivo a descoberto, que ocorre quando saldos do Passivo são maiores que os saldos do Ativo.

Diante do exposto, a Administração Judicial, em conjunto com os peritos contábeis, apresenta o Relatório Mensal de Atividades relativo ao mês de setembro/2021 e requerem esclarecimentos da Recuperanda para sanar as pendências relacionada no item 13 deste relatório.

Administração Judicial:

PAOLI BALBINO & BARROS ADMINISTRAÇÃO
JUDICIAL

INOCÊNCIA DE PAULA SOCIEDADE DE ADVOGADOS

BERNARDO BICALHO SOCIEDADE DE ADVOGADOS

WALD ADMINISTRAÇÃO DE FALÊNCIAS E
EMPRESAS EM RECUPERAÇÃO JUDICIAL LTDA.



Perícia Contábil:

**UNE ASSESSORIA CONTÁBIL E EMPRESARIAL
LTDA.**

**BATISTA & ASSOCIADOS AUDITORIA, GESTÃO
CONTÁBIL E PERÍCIA LTDA.**

