



Número: **5046520-86.2021.8.13.0024**

Classe: **[CÍVEL] RECUPERAÇÃO JUDICIAL**

Órgão julgador: **2ª Vara Empresarial da Comarca de Belo Horizonte**

Última distribuição : **09/04/2021**

Valor da causa: **R\$ 9.999.999.999,99**

Assuntos: **Recuperação judicial e Falência**

Segredo de justiça? **NÃO**

Justiça gratuita? **NÃO**

Pedido de liminar ou antecipação de tutela? **SIM**

Partes	Advogados
SAMARCO MINERAÇÃO S/A (AUTOR)	
	JOSE MURILO PROCOPIO DE CARVALHO (ADVOGADO) FABIO ROSAS (ADVOGADO) DANIEL RIVOREDO VILAS BOAS (ADVOGADO)
SAMARCO MINERAÇÃO S/A (RÉU/RÉ)	

Outros participantes	
WALD ADMINISTRACAO DE FALENCIAS E EMPRESAS EM RECUPERACAO JUDICIAL LTDA (ADMINISTRADOR(A) JUDICIAL)	
	ARNOLDO WALD FILHO (ADVOGADO)
CREDORES (TERCEIRO INTERESSADO)	

LUCAS MACEDO TEIXEIRA (ADVOGADO)
FERNANDO ROCHA SARUBI (ADVOGADO)
LUCIANO GANDRA MARTINS (ADVOGADO)
ROMARIO ESTRELA PEREIRA (ADVOGADO)
THIAGO AUGUSTO SILVA ANDREZA (ADVOGADO)
ANGELA MARIA RODRIGUES (ADVOGADO)
CAROLINE CAMPOS DE OLIVEIRA (ADVOGADO)
LEONARDO BATTISTE GOMES (ADVOGADO)
ROMELITA TAVARES SANTOS ALVIM (ADVOGADO)
DANIEL RIVOREDO VILAS BOAS (ADVOGADO)
SERGIO MOURAO CORREA LIMA (ADVOGADO)
ARTUR ANDRADE SANTOS (ADVOGADO)
ROVENA ROBERTA DA SILVA LOCATELLI DIAS
(ADVOGADO)
DAVID GONCALVES DE ANDRADE SILVA (ADVOGADO)
DAVID MASSARA JOANES (ADVOGADO)
MARIANA GOMES SILVEIRA (ADVOGADO)
MARINA LUCIANA GOIS DOS SANTOS VAZ (ADVOGADO)
PEDRO AGUILERAS MARTINS (ADVOGADO)
JENEFER LAPORTI PALMEIRA (ADVOGADO)
GIOVANNA LOPES NADER (ADVOGADO)
GABRIELA MASCARENHAS FIUZA (ADVOGADO)
ERASMO HEITOR CABRAL (ADVOGADO)
SERGIO TANCREDO OLIVEIRA SILVA (ADVOGADO)
DOUGLAS DE CASTRO ZILLE (ADVOGADO)
ANDREY MAIA GADELHA (ADVOGADO)
KAMILA SOUSA LIMA (ADVOGADO)
FABRIZIO ROGER DE CARVALHO RUSSI (ADVOGADO)
ANTONIO CARLOS COELHO PEREIRA NETO (ADVOGADO)
GUSTAVO SILVA MACEDO (ADVOGADO)
AMARILIO MACHADO DIAS (ADVOGADO)
ALEXANDRE PIMENTA DA ROCHA DE CARVALHO
(ADVOGADO)
BRIAN CERRI GUZZO (ADVOGADO)
MARCOS ZANINI (ADVOGADO)
JACKSON FERNANDES (ADVOGADO)
CHRISTIANO SANZIO BASTOS PERPETUO (ADVOGADO)
RIAN NICOLAS RIBEIRO DE SA (ADVOGADO)
FERNANDO AUGUSTO TAVARES COSTA (ADVOGADO)
DANIELA CASTELO MARTINS (ADVOGADO)
ANDREA CRUZ SALLES (ADVOGADO)
MATHEUS GARRIDO DE OLIVEIRA KABBACH
(ADVOGADO)
GUILHERME ANDRADE CARVALHO (ADVOGADO)
THIAGO ALMEIDA RIBEIRO (ADVOGADO)
CRISTIANO KEN TAKITA (ADVOGADO)
SILVIO TIAGO CRISTO DE MELO (ADVOGADO)
ANGELICA RABELLO PEREIRA (ADVOGADO)
DANIEL SOARES GOMES (ADVOGADO)
GUILHERME AUGUSTO DE LIMA FRANCA (ADVOGADO)
MAURICIO LUIS SOUZA (ADVOGADO)
CESAR AUGUSTO MACHADO RODRIGUES (ADVOGADO)
BERNARDO CAMPOMIZZI MACHADO (ADVOGADO)
JULIA VIEIRA FROES (ADVOGADO)
PEDRO ARTHUR REZECK BRAGA HIBNER (ADVOGADO)
JULIANA CORDEIRO DE FARIA (ADVOGADO)

ISADORA DE ASSIS E SOUZA (ADVOGADO)
NEMAN MANCILHA MURAD (ADVOGADO)
PATRICIA DO AMARAL GURGEL (ADVOGADO)
PEDRO OTAVIO ASSAD DE MATTOS SIMOES
(ADVOGADO)
MARCUS FELIPE BOTELHO PEREIRA (ADVOGADO)
EDIMAR CRISTIANO ALVES (ADVOGADO)
FELIPE D AGUIAR ROCHA FERREIRA (ADVOGADO)
RUBIO CARNEIRO MOREIRA (ADVOGADO)
RUDJERI MONT MOR MESSEDER DE ALVARENGA
(ADVOGADO)
MARCELO DIAS GONCALVES VILELA (ADVOGADO)
BRUNO VELOSO LAGO (ADVOGADO)
BRUNO AUGUSTO DE LIMA (ADVOGADO)
RODRIGO WEBER CAMELO SANTOS (ADVOGADO)
ATAIDE MENDES DA SILVA FILHO (ADVOGADO)
MARIA ALESSANDRA DA CUNHA (ADVOGADO)
BARBARA COTTA BARRETO (ADVOGADO)
MARIA EDUARDA BELO BOSON (ADVOGADO)
VICTORIA FERES DE MARCO (ADVOGADO)
FLAVIA MIARI CANCADO (ADVOGADO)
PAULA CARNEIRO COSTA BAX DE BARROS (ADVOGADO)
BRUNA FURTINI VEADO (ADVOGADO)
LEONARDO OLIVEIRA CALLADO (ADVOGADO)
ANA PAULA LAGES OLIVEIRA (ADVOGADO)
ANDRE MARTINS MAGALHAES (ADVOGADO)
LEONARDO DE ABREU BIRCHAL (ADVOGADO)
LEONARDO CANABRAVA TURRA (ADVOGADO)
FILIPE MIGUEL ARANTES (ADVOGADO)
RENATO FERMIANO TAVARES (ADVOGADO)
BRUNA GRAZIELE LIMA (ADVOGADO)
CAROLINE MAGALHAES COSTA (ADVOGADO)
EDUARDO GUIMARAES WANDERLEY (ADVOGADO)
NATALIA YAZBEK ORSOVAY (ADVOGADO)
EBER SILVA DIAMANTINO (ADVOGADO)
JOSE CARLOS RIZK FILHO (ADVOGADO)
GUILHERME AUGUSTO CYRINO (ADVOGADO)
FLAVIO COUTO BERNARDES (ADVOGADO)
FLAVIA NEVES NOU DE BRITO (ADVOGADO)
EDUARDO METZKER FERNANDES (ADVOGADO)
RODRIGO FERREIRA PELISSARI (ADVOGADO)
NELSON BRAGA DE MORAIS (ADVOGADO)
ALEX BENETTI (ADVOGADO)
FILIPE DIAS XAVIER RACHID (ADVOGADO)
PAULO TEODORO DO NASCIMENTO (ADVOGADO)
LEONARDO GONORING GONCALVES SIMON (ADVOGADO)
LUCIANA MARQUES DE ABREU JUDICE DESSAUNE
(ADVOGADO)
SUSETE GOMES (ADVOGADO)
JEFERSON COSTA DE OLIVEIRA (ADVOGADO)
NELSON LOMBARDI JUNIOR (ADVOGADO)
MARCIO AMERICO DE OLIVEIRA MATA (ADVOGADO)
JOAO MARCELO CABRAL REIS (ADVOGADO)
FAGNER DUSTIN SILVA GAMONAL BARRA (ADVOGADO)
OSLY DA SILVA FERREIRA NETO (ADVOGADO)
FERNANDO FERREIRA CASTELLANI (ADVOGADO)

ANA LUCIA DE ALMEIDA STRANO MESSETTI (ADVOGADO)
GUSTAVO HENRIQUE DOS SANTOS VISEU (ADVOGADO)
WELERSON VIEIRA DE LEAO (ADVOGADO)
GIULLIANO MARINOTO (ADVOGADO)
MARCELLO GONCALVES FREIRE (ADVOGADO)
PEDRO HENRIQUE RAMOS BORGHI (ADVOGADO)
MARCOS GUARCONI PIUMBINI (ADVOGADO)
HELENA DA CUNHA MARTINS (ADVOGADO)
PEDRO HENRIQUE CHAVES FERNANDES (ADVOGADO)
FABIO RICARDO ROBLE (ADVOGADO)
SIMONE NORONHA BEZERRA (ADVOGADO)
CAROLINA DINIZ PAES (ADVOGADO)
KATIA LEANDRA DOS SANTOS (ADVOGADO)
PAULO HENRIQUE DA SILVA VITOR (ADVOGADO)
RODRIGO AFONSO MACHADO (ADVOGADO)
ANDERSON RACILAN SOUTO (ADVOGADO)
GUILHERME FREDERICO MATOS PACHECO DE ANDRADE
(ADVOGADO)
PATRICIA KLIEN VEGA (ADVOGADO)
MARIO EDUARDO GUIMARAES NEPOMUCENO JUNIOR
(ADVOGADO)
ADRIANE FORTES SOUZA JALES (ADVOGADO)
RENATA MARTINS GOMES (ADVOGADO)
ANDREA TEIXEIRA PINHO RIBEIRO (ADVOGADO)
MAURO CARAMICO (ADVOGADO)
CAMILA VANDERLEI VILELA DINI (ADVOGADO)
PABLO RODRIGO JACINTO (ADVOGADO)
PHILIPPE ANDRE ROCHA GAIL (ADVOGADO)
COLUMBANO FEIJO (ADVOGADO)
ANA PAULA SILVA DE CARVALHO (ADVOGADO)
LUIZ CLAUDIO FRANCA SILVA (ADVOGADO)
ANTONIO CARLOS DE FREITAS (ADVOGADO)
HUERLISON ANTONIO RAYMUNDO (ADVOGADO)
IARA DUQUE SOARES (ADVOGADO)
RAPHAEL HENRIQUE DA CRUZ BARBOSA (ADVOGADO)
MATHEUS MAGALHAES TEIXEIRA (ADVOGADO)
PRISCILA MARTINS HYPPOLITO DOS SANTOS
(ADVOGADO)
LEONARDO JOSE MELO BRANDAO (ADVOGADO)
WALTER CARDINALI JUNIOR (ADVOGADO)
CAROLINA ALMEIDA DE PAULA FREITAS (ADVOGADO)
GABRIELA FREIRE NOGUEIRA (ADVOGADO)
TULIUS MAXIMILIANO CORREA DOS REIS (ADVOGADO)
LUIZ COELHO PAMPLONA (ADVOGADO)
HELICIO JOSE ALONSO MECA (ADVOGADO)
ROBERTA MELISSA COSTA DOS ANJOS (ADVOGADO)
CLAUDIO HURGEL VICTOR LEITE (ADVOGADO)
ALINE MAZZOLIN FERREIRA (ADVOGADO)
MARCOS MARTINS DA COSTA SANTOS (ADVOGADO)
EURIPEDES BARSANULFO SEGUNDO MIRANDA
(ADVOGADO)
HANNAH VAST BATISTA DE TOLEDO (ADVOGADO)
THIAGO AARAO DE MORAES (ADVOGADO)
SERGIO CARNEIRO ROSI (ADVOGADO)
ANA CAROLINA BRITTE BRUNO (ADVOGADO)
ELIO ANTONIO COLOMBO JUNIOR (ADVOGADO)

PAULO ROGERIO NOVAES (ADVOGADO)
MARCOS GOMES DA SILVA BRUNO (ADVOGADO)
CELINA SOBRAL DE MENDONCA (ADVOGADO)
RICARDO AMADO CIRNE LIMA (ADVOGADO)
MELISSA FUCCI LEMOS ASSMANN (ADVOGADO)
ANA CAROLINA BARROS ALVES MUZZI (ADVOGADO)
SYLVIE BOECHAT (ADVOGADO)
HELVIO SANTOS SANTANA (ADVOGADO)
CYNTHIA APARECIDA VINCI (ADVOGADO)
ROBERTA PEREIRA FERNANDES (ADVOGADO)
RICARDO BAZZANEZE (ADVOGADO)
CLESCIO CESAR GALVAO (ADVOGADO)
JOSE RICARDO VALIO (ADVOGADO)
REBECCA GONCALVES FRESNEDA (ADVOGADO)
HENRIQUE DA CUNHA TAVARES (ADVOGADO)
THIAGO MAHFUZ VEZZI (ADVOGADO)
MARLEN PEREIRA DE OLIVEIRA (ADVOGADO)
PATRICIA SAETA LOPES BAYEUX (ADVOGADO)
PEDRO NEIVA DE SANTANA NETO (ADVOGADO)
FELIPE ALEXANDRE VIZINHANI ALVES (ADVOGADO)
TULIO FARIA TONELLI (ADVOGADO)
TALITHA AGUILLAR LEITE (ADVOGADO)
ANDRE ESCAME BRANDANI (ADVOGADO)
LORENA CAROLINE RAMOS DUARTE (ADVOGADO)
RICARDO MATUCCI (ADVOGADO)
GUILHERME FONSECA ALMEIDA (ADVOGADO)
GABRIEL FERREIRA PESTANA (ADVOGADO)
MARCO ANTONIO DE ANDRADE (ADVOGADO)
CHRISTOPHER VASCONCELOS LOPES (ADVOGADO)
VLADIMIR OLIVEIRA BORTZ (ADVOGADO)
JANAINA PACHECO GOMES (ADVOGADO)
VINICIUS MAGNO DE CAMPOS FROIS (ADVOGADO)
LUIZ FERNANDO GREGORI CORDEIRO (ADVOGADO)
JOSE CORDEIRO DE CAMPOS JUNIOR (ADVOGADO)
SABRINA DE ANDRADE LOPES (ADVOGADO)
PAULO ENVER GOMES FALEIRO FERREIRA (ADVOGADO)
PAULA FELIZ THOMS (ADVOGADO)
VANESSA KOGEMPA BERNAL (ADVOGADO)
CARLOS EDUARDO PEREIRA BARRETTO FILHO
(ADVOGADO)
PAULO HUMBERTO CARBONE (ADVOGADO)
CAMILA CORDEIRO GONCALVES MANSO (ADVOGADO)
GUILHERME GASPARI COELHO (ADVOGADO)
CRISTINA DAHER FERREIRA (ADVOGADO)
LUCIANO OLIMPIO RHEM DA SILVA (ADVOGADO)
JOSE RODRIGO ARRUDA NASCIMENTO (ADVOGADO)
IGOR FARNESE FIGUEIREDO FRANCO (ADVOGADO)
ROBERTO RODRIGUES PEREIRA JUNIOR (ADVOGADO)
MARCO ANTONIO CORREA FERREIRA (ADVOGADO)
LUIZ GUSTAVO VIEIRA ZUCCHERATTE (ADVOGADO)
MARIA CAROLINA FERRAZ CAFARO (ADVOGADO)
GIULIANA CAFARO KIKUCHI (ADVOGADO)
GUILHERME MELO DUARTE (ADVOGADO)
CHRISTIANO NOTINI DE CASTRO (ADVOGADO)
ALEXANDRE DE SOUZA PAPINI (ADVOGADO)
RICARDO KEY SAKAGUTI WATANABE (ADVOGADO)

ADILSON PINTO PEREIRA JUNIOR (ADVOGADO)
CALEBE LIMA (ADVOGADO)
LUIS FERNANDO LIBARDI DE OLIVEIRA (ADVOGADO)
PAULO GUILHERME DE MENDONCA LOPES (ADVOGADO)
GUILHERME SETOGUTI JULIO PEREIRA (ADVOGADO)
JONATHAN CAMILO SARAGOSSA (ADVOGADO)
ROGERIO ZAMPIER NICOLA (ADVOGADO)
FREDERICO RICARDO DE RIBEIRO E LOURENCO
(ADVOGADO)
NELSON WILIANS FRATONI RODRIGUES (ADVOGADO)
LUIZ GUSTAVO ROCHA OLIVEIRA ROCHOLI (ADVOGADO)
FERNANDA KELLY FONSECA SILVA (ADVOGADO)
ERIKA SANTIAGO SILVA (ADVOGADO)
ALDEBARAN ROCHA FARIA NETO (ADVOGADO)
JOAO BATISTA DONE GOMES (ADVOGADO)
VALERIA FERREIRA DO VAL DOMINGUES PESSOA
(ADVOGADO)
CRISTIANO PESSOA SOUSA (ADVOGADO)
ANTONIO SERGIO PRATES FROES (ADVOGADO)
VINICIUS MANAIA NUNES (ADVOGADO)
RODRIGO FIGUEIRA SILVA (ADVOGADO)
PAULO ROBERTO COIMBRA SILVA (ADVOGADO)
JULIANA CESAR FARAH (ADVOGADO)
RODRIGO UCHOA FAGUNDES FERRAZ DE CAMARGO
(ADVOGADO)
PEDRO MAGALHAES HUMBERT (ADVOGADO)
LUCIANA SANTOS CELIDONIO (ADVOGADO)
FABIANA LEAO DE MELO (ADVOGADO)
LUIZ HENRIQUE CUNHA COSTA ALVES (ADVOGADO)
MAURO LUCIO COUTINHO (ADVOGADO)
PEDRO HENRIQUE DE SOUZA E SILVA (ADVOGADO)
ULISSES SIMOES DA SILVA (ADVOGADO)
ANDRE CAMERLINGO ALVES (ADVOGADO)
RODRIGO ADRIANO CASSEMIRO (ADVOGADO)
WEDERSON ADVINCULA SIQUEIRA (ADVOGADO)
MATEUS DE MOURA LIMA GOMES (ADVOGADO)
MARCELO DOS SANTOS ALBUQUERQUE (ADVOGADO)
SACHA CALMON NAVARRO COELHO (ADVOGADO)
JULIANA JUNQUEIRA COELHO (ADVOGADO)
FABIO HENRIQUE FERREIRA PRADO (ADVOGADO)
MARIANNE CUNHA ARAUJO (ADVOGADO)
FREDERICO DE ASSIS FARIA (ADVOGADO)
CARLOS HENRIQUE MARTINS TEIXEIRA (ADVOGADO)
LUIZ FERNANDO MONTENEGRO DA SILVA (ADVOGADO)
RAFAEL LEONI MORAES (ADVOGADO)
RENATA MARTINS DE OLIVEIRA AMADO (ADVOGADO)
GLAUCIA MARA COELHO (ADVOGADO)
ELIANE CRISTINA CARVALHO TEIXEIRA (ADVOGADO)
JULIANA FERNANDES SANTOS TONON (ADVOGADO)
ANDRE GONCALVES DE ARRUDA (ADVOGADO)
ROGERIO BORGES DE CASTRO (ADVOGADO)
JOAO MACIEL DE LIMA NETO (ADVOGADO)
LUDMILA KAREN DE MIRANDA (ADVOGADO)
DANIEL AUGUSTO DE MORAIS URBANO (ADVOGADO)
NATHALIA DE MELO OLIVEIRA (ADVOGADO)
JACIRA XAVIER DE SA (ADVOGADO)

SAMUEL FERREIRA RIBEIRO SILVA (ADVOGADO)
HARRISON ENEITON NAGEL (ADVOGADO)
FABIO DE POSSIDIO EGASHIRA (ADVOGADO)
CRISTIANO ANTUNES RECK (ADVOGADO)
DANIEL CIOGLIA LOBAO (ADVOGADO)
MARKOS WENDELL CARVALHO RODRIGUES
(ADVOGADO)
AUGUSTO TOLENTINO PACHECO DE MEDEIROS
(ADVOGADO)
FLAVIO CARVALHO MONTEIRO DE ANDRADE
(ADVOGADO)
GUILHERME CARVALHO MONTEIRO DE ANDRADE
(ADVOGADO)
VALDOMIRO LESSA NEIVA JUNIOR (ADVOGADO)
MARIA CLAUDIA DE LUCCA (ADVOGADO)
NELSON DIAS NETO (ADVOGADO)
SIMONE XAVIER LAMBAIS (ADVOGADO)
CARLOS ARAUZ FILHO (ADVOGADO)
EDNILSON CIRILO DIAS (ADVOGADO)
ALESSANDRO MENDES CARDOSO (ADVOGADO)
HELVECIO FRANCO MAIA JUNIOR (ADVOGADO)
GUSTAVO HUMBERTO MONTEIRO (ADVOGADO)
THIAGO DA COSTA E SILVA LOTT (ADVOGADO)
PAULO ROBERTO DA SILVA YEDA (ADVOGADO)
FERNANDO LOURO PESSOA (ADVOGADO)
EUGENIO KNEIP RAMOS (ADVOGADO)
FLAVIO NERY COUTINHO DOS SANTOS CRUZ
(ADVOGADO)
MAYRAN OLIVEIRA DE AGUIAR (ADVOGADO)
GLEDSON MARQUES DE CAMPOS (ADVOGADO)
MARCIO DE SOUZA POLTO (ADVOGADO)
SARAH PEDROSA DE CAMARGOS MANNA (ADVOGADO)
CINTIA MARCELINO FERREIRA (ADVOGADO)
ROBERTO PEREIRA GONCALVES (ADVOGADO)
DANIEL DE CASTRO SILVA (ADVOGADO)
HENRIQUE COUTINHO DE SOUZA (ADVOGADO)
DENNIS OLIMPIO SILVA (ADVOGADO)
MATHEUS BONACCORSI FERNANDINO (ADVOGADO)
RICARDO LOPES GODOY (ADVOGADO)
MARCELO GAMA NAZARIO DA FONSECA (ADVOGADO)
ELCIO PEDROSO TEIXEIRA (ADVOGADO)
JOSE HENRIQUE CANCADO GONCALVES (ADVOGADO)
DECIO FLAVIO GONCALVES TORRES FREIRE
(ADVOGADO)
RENATO LUIZ FRANCO DE CAMPOS (ADVOGADO)
MAIALU VIDIGAL DA FONSECA (ADVOGADO)
DARIO TORRES DE MOURA FILHO (ADVOGADO)
LEONARDO PEREIRA ROCHA MOREIRA (ADVOGADO)
MARCELO MARCHON LEO (ADVOGADO)
BRUNO COUTINHO DE MAGALHAES (ADVOGADO)
MONICA MOYA MARTINS WOLFF (ADVOGADO)
PAULO WAGNER PEREIRA (ADVOGADO)
SANDRA DE SOUZA MARQUES SUDATTI (ADVOGADO)
RICARDO CARNEIRO NEVES JUNIOR (ADVOGADO)
GUILHERME CORONA RODRIGUES LIMA (ADVOGADO)
CHRISTIANE OLIVEIRA RIBEIRO TAVEIRA (ADVOGADO)

	<p>ANTONIO AUGUSTO GARCIA LEAL (ADVOGADO) PAULO EDUARDO MACHADO OLIVEIRA DE BARCELLOS (ADVOGADO) ANTONIO DE MORAIS (ADVOGADO) PAULO SERGIO UCHOA FAGUNDES FERRAZ DE CAMARGO (ADVOGADO) FABIO MANUEL GUISO DA CUNHA (ADVOGADO) REGIANE OLIVEIRA DA SILVA (ADVOGADO) ELIZABETE ALVES HONORATO (ADVOGADO) LOYANNA DE ANDRADE MIRANDA (ADVOGADO) NARA LAGE VIEIRA (ADVOGADO) CRISTIANO MAYRINK DE OLIVEIRA (ADVOGADO) CAROLINE ZAMBON MORAES (ADVOGADO) PAULO CELSO EICHHORN (ADVOGADO) CARLOS ALBERTO CERUTTI PINTO (ADVOGADO) VINICIUS ANTUNES ARAUJO (ADVOGADO) CELSO UMBERTO LUCHESI (ADVOGADO) EDUARDO PAOLIELLO NICOLAU (ADVOGADO) BERNARDO AZEVEDO FREIRE (ADVOGADO) ISABELA REBELLO SANTORO (ADVOGADO) NILSON REIS (ADVOGADO) MARCOS PITANGA CAETE FERREIRA (ADVOGADO) PAULO CALIL FRANCO PADIS (ADVOGADO) LUIZ GUSTAVO FERNANDES DA COSTA (ADVOGADO) CARLOS EDUARDO CAVALCANTE RAMOS (ADVOGADO) GUILHERME DIAS GONTIJO (ADVOGADO) BRUNO DIAS GONTIJO (ADVOGADO) LUIZ NAKAHARADA JUNIOR (ADVOGADO)</p>		
Ministério Público - MPMG (FISCAL DA LEI)			
BERNARDO BICALHO SOCIEDADE INDIVIDUAL DE ADVOCACIA (ADMINISTRADOR(A) JUDICIAL)			
	BERNARDO BICALHO DE ALVARENGA MENDES (ADVOGADO)		
INOCENCIO DE PAULA SOCIEDADE DE ADVOGADOS (ADMINISTRADOR(A) JUDICIAL)			
	DIDIMO INOCENCIO DE PAULA (ADVOGADO)		
PAOLI BALBINO E BARROS ADMINISTRACAO JUDICIAL LTDA (ADMINISTRADOR(A) JUDICIAL)			
	OTAVIO DE PAOLI BALBINO DE ALMEIDA LIMA (ADVOGADO)		
Documentos			
Id.	Data da Assinatura	Documento	Tipo
677015802 8	05/11/2021 18:28	RMA Julho 2021	Documento de Comprovação

JULHO

Relatório Mensal de Atividades

- Recuperação Judicial Samarco -

**PAOLI
BALBINO
& BARROS**
ADVOGADOS

INOCÊNCIA DE PAULA
advocacia & consultoria empresarial

BB
BERNARDO BICALHO
ADVOGADOS

AJWald
ADMINISTRAÇÃO JUDICIAL

UNE ASSESSORIA
Contábil e Empresarial

Batista & Associados
Contábil, Auditoria, Consultoria e Perícia Contábil



Belo Horizonte (MG), 04 de novembro de 2021.

MM. Juiz de Direito da 2ª Vara Empresarial da Comarca de Belo Horizonte/MG.

Processo de nº 5046520-86.2021.8.13.0024

A Administração Judicial da Recuperação Judicial de **SAMARCO MINERAÇÃO S.A. (16.628.281/0001-61)**, integrada por **PAOLI BALBINO & BARROS ADMINISTRAÇÃO JUDICIAL**, representado pelo Dr. Otávio De Paoli Balbino, OAB/MG nº 123.643; **INOCÊNCIO DE PAULA SOCIEDADE DE ADVOGADOS**, representada pelo Dr. Dídimo Inocêncio de Paula, OAB/MG 26.226; **BERNARDO BICALHO SOCIEDADE DE ADVOGADOS**, representada pelo Dr. Bernardo Bicalho de Alvarenga Mendes, OAB/MG nº 80.990 e **WALD ADMINISTRAÇÃO DE FALÊNCIAS E EMPRESAS EM RECUPERAÇÃO JUDICIAL LTDA.**, representada pelo Dr. Arnaldo Wald Filho, OAB/RJ 58.789, nomeada nos autos da **AÇÃO DE RECUPERAÇÃO JUDICIAL** em epígrafe, vem, respeitosamente, à presença de V. Exa., apresentar o Relatório Mensal de Atividades da Samarco Mineração S.A. referente ao **mês de Julho/2021**, em atendimento à norma inserta nas alíneas “a” e “c”, do inciso II, do artigo 22, da Lei 11.101/05, nos termos da decisão.

As informações contábeis e financeiras analisadas no presente Relatório Mensal de Atividades, referentes às datas-bases de 30/06/2021 e 31/07/2021 não foram auditadas e, portanto, são de responsabilidade da Recuperanda, que responde por sua veracidade e exatidão.

A Administração Judicial e os peritos contábeis se colocam à disposição para os esclarecimentos que se fizerem necessários.

PAOLI BALBINO & BARROS ADMINISTRAÇÃO
JUDICIAL

INOCÊNCIO DE PAULA SOCIEDADE DE ADVOGADOS

BERNARDO BICALHO SOCIEDADE DE ADVOGADOS

WALD ADMINISTRAÇÃO DE FALÊNCIAS E EMPRESAS
EM RECUPERAÇÃO JUDICIAL LTDA.

ÍNDICE

1. Introdução.....	4
2. Histórico da Recuperação Judicial	5
3. Contexto Operacional	8
4. Estrutura Societária	12
5. Organograma	13
6. Quadro de Colaboradores.....	14
7. Análise Financeira – Balanço Patrimonial.....	15
8. Análise Financeira – Resultado do Exercício.....	31
9. Fluxo de Caixa	39
10. Indicadores Financeiros	42
11. Dívidas Concursais e Extraconcursais	45
12. Conclusão.....	46



1. Introdução

O Relatório Mensal de Atividades é uma obrigação da Administração Judicial, presente no art. 22, inciso II, alínea “c”, da Lei 11.101/2005, que tem como objetivo expor as informações relevantes acerca do acompanhamento mensal das atividades da Recuperanda, com análise das questões inerentes às operações desenvolvidas no mês, receitas, custos e despesas, movimentação dos ativos (bens e direitos) e passivos (dívidas a pagar), bem como demais informações relevantes, tais como, quadro de funcionários, eventuais problemas operacionais e novos negócios da Recuperanda.

O presente Relatório Mensal de Atividades apresenta análise da contabilidade da empresa Samarco Mineração S.A. a partir do Balanço Patrimonial e Demonstração do Resultado relativo a 31/07/2021.

A análise será realizada através da estrutura de capital, liquidez, rentabilidade e endividamento, com a finalidade de acompanhar a Recuperanda, mensalmente, após o deferimento da recuperação judicial.

Importante observar que todas as constatações apontadas foram obtidas por meio de documentação e informações apresentadas pela Recuperanda, cuja autenticidade das informações é de sua responsabilidade.



2. Histórico da Recuperação Judicial

A SAMARCO MINERAÇÃO S.A. ajuizou pedido de Recuperação Judicial em 09/04/2021 e teve deferido o seu processamento em 12/04/2021 pelo Juízo da 2ª Vara Cível da Comarca de Belo Horizonte, nos Autos do Processo nº 5046520-86.2021.8.13.0024, conforme decisão de ID nº 3072431479.

Em cumprimento à alínea “a”, inciso I, do art. 22 da Lei 11.101/2005, no dia 22/04/2021, a Administração Judicial encaminhou Circular aos Credores, informando o valor e classificação de seus respectivos créditos, nos termos relacionados pela Recuperanda na exordial.

O Edital relativo ao §1º do art. 52 da Lei 11.101/2005 contendo a lista de credores apresentada pela Recuperanda foi disponibilizado no DJE de 30/04/2021. Tendo em vista que a publicação do Edital ocorreu durante a suspensão de prazos de processos eletrônicos, conforme Aviso Conjunto 48/PR/2021, do TJMG, considerou-se publicado no dia 05/05/2021, tendo com o termo final para apresentação das habilitações e divergências o dia 20/05/2021.

Vale destacar que, em decisão proferida no dia 28/05/2021, sob o ID nº 3785333027, o MM. Juiz acolheu o entendimento desta Administração Judicial, que fixou o termo final para habilitações e divergências dos credores em 20/05/2021.

O Plano de Recuperação Judicial foi apresentado pela Recuperanda no dia 10/06/2021, conforme se infere dos IDs nº 3985648000 a 3985688096 e, em 24/06/2021, sob os IDs nº 4228673039 a 4227933112, esta Administração Judicial apresentou Relatório sobre o PRJ, em cumprimento ao disposto no artigo 22, inciso II, alínea “h” da Lei 11.101/2005.

No dia 02/07/2021 foi disponibilizado no DJE o edital relativo ao parágrafo único do art. 53 c/c art. 55 da Lei 11.101/05, dando conhecimento aos credores acerca do plano e os intimando para apresentação de eventuais objeções.

No dia 05/07/2021, sob os IDs nº 4423917999 a 4424948023, em cumprimento à norma inserta no § 2º do art. 7º da Lei 11.101/05, a Administração Judicial apresentou a lista de credores, após análise da contabilidade e



elaboração de 379 (trezentos e setenta e nove) notas explicativas referentes a cada habilitação/divergência de crédito que lhe fora encaminhada.

O MM. Juiz, em decisão de ID nº 5455018100, proferida em 30/08/2021, destacou ter a Devedora informado a ocorrência de equívoco na lista de credores em razão de “incompatibilidade de sistemas quando do procedimento de importação e tratamento das informações disponibilizadas à Administração Judicial, o que gerou uma alteração da formatação das datas de vencimento de notas fiscais e faturas”. Assim, considerando o posicionamento favorável da Administração Judicial apenas no que diz respeito aos erros materiais exclusivamente em relação às datas de vencimento das faturas extraídas da contabilidade da Recuperanda, o D. Magistrado determinou a apresentação da relação de credores retificada, no prazo máximo de 05 (cinco dias).

No dia 03/09/2021, sob os IDs nº 5563653027 a 5563458056, a Administração Judicial protocolou nos autos relação de credores retificada, em cumprimento à decisão de ID nº 5455018100.

No dia 29/09/2021, foi disponibilizado no DJe o edital da Relação de Credores do artigo 7º, parágrafo 2º da Lei 11.101/2005.

No dia 30/09/2021 foi disponibilizado no DJE edital de convocação da AGC, em atendimento ao art. 36 da Lei 11.101/2005, com a seguinte ordem do dia: “a constituição do Comitê de Credores e a escolha de seus membros”.

Em 20/10/2021, foi realizada a Assembleia Geral de Credores, em primeira convocação, cuja instalação restou prejudicada por ausência do quórum mínimo previsto no § 2º do art. 37 da Lei 11.101/05.

No dia 27/10/2021 foi instalada, em segunda convocação, a Assembleia Geral de Credores, na qual foi aprovada a constituição do Comitê de Credores, com a eleição de seus respectivos membros, nos termos do art. 26 da LRF.

Seguem abaixo demonstradas as datas em que ocorreram os principais eventos processuais:



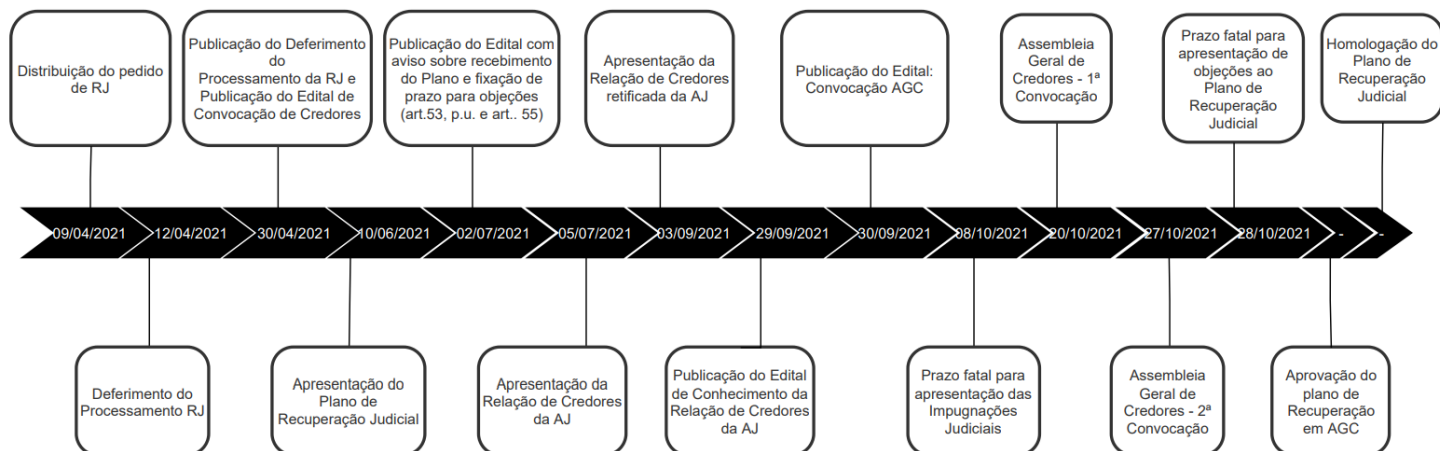

3. Contexto Operacional

A SAMARCO MINERAÇÃO S.A. é uma empresa brasileira fundada em 1973, que atualmente, possui unidades operacionais nas cidades de Mariana/MG, Ouro Preto/MG e Anchieta/ES. A atividade desempenhada pela Recuperanda compreende a pesquisa, lavra, industrialização e comercialização de minérios, especialmente pelotas de minério de ferro, comercializadas a nível nacional e internacional.

Em novembro de 2015, suas atividades foram suspensas quando do rompimento da barragem de “Fundão”, na região do município de Mariana/MG, e em dezembro de 2020 ela retomou as suas atividades, operando com apenas 26% de sua capacidade e no final do exercício apurou prejuízo líquido acumulado de R\$ 4.589.373 mil. Atualmente, a Samarco informou que sua capacidade média mensal é de 635 tn, não tendo alterado em relação aos meses anteriores.

Ressalta-se que no mês de julho/2021, conforme informações apresentadas no arquivo “Performance financeira julho/2021 – RJ” compartilhado via site: app.box.com em 12/08/2021, a Recuperanda realizou um maior preço nas vendas em relação ao mês anterior, e registrou menor custo dos produtos vendidos, o que proporcionou melhora da margem quando comparada a junho/2021. No entanto, observou-se que o resultado acumulado até o mês de julho/2021 é negativo, sendo registrado o prejuízo líquido de R\$ 6.803.685 mil.

Aportes à Fundação Renova

Conforme já mencionado nos RMA's anteriores, o custeio da Fundação Renova está a cargo da SAMARCO, no entanto quando a Recuperanda não consegue arcar com as despesas, suas acionistas assumem os pagamentos para a Fundação Renova, conforme obrigação assumida no TTAC.

Nesse sentido, no quadro a seguir é possível visualizar o fluxo de pagamentos em favor da Renova realizados pela SAMARCO, BHP Billiton e VALE. Destaca-se que as informações abaixo representadas foram coletadas a partir da análise dos comprovantes de pagamentos enviados pela SAMARCO.



APORTES À FUNDAÇÃO RENOVA- R\$ MIL	jan/21	fev/21	mar/21	abr/21	mai/21	jun/21	jul/21	TOTAL
VALE	-	250.000	300.000	174.567	-	-	-	724.567
BHP	-	250.000	300.000	174.567	-	-	-	724.567
SAMARCO	-	-	-	100.865	500.000	550.000	400.000	1.550.865
TOTAL REALIZADO	-	500.000	600.000	449.999	500.000	550.000	400.000	2.999.999
TOTAL ORÇADO	500.000	350.000	400.000	420.000	460.000	470.000	750.000	3.350.000
DIFERENÇA ENTRE REALIZADO E ORÇADO	- 500.000	150.000	200.000	29.999	40.000	80.000	- 350.000	- 350.001

Observa-se que o aporte a Fundação Renova em julho/2021 foi realizado apenas pela Samarco, sem contar com recursos das acionistas Vale e BHP Billiton. Tal condição foi possível mediante melhora nas entradas das receitas líquidas nos meses de abril/2021 a julho/2021, demonstrada no tópico “Fluxo de Caixa” deste Relatório Mensal de Atividades, bem como da suspensão do pagamento daquelas dívidas sujeitas à recuperação judicial. O montante do aporte no mês de julho/2021 foi inferior ao valor orçado e previsto no início do ano, sendo que ele representou 0,03% da receita líquida do mês. Além disso, houve redução de aproximadamente 27% em relação ao valor aportado no mês de junho/2021.

Ressalta-se que, conforme mencionado no Relatório Mensal de Atividades de junho/2021, o valor orçado no primeiro semestre de 2021 foi superior ao máximo permitido na cláusula 231 do TTAC. Diante disso, a Recuperanda, ao ser questionada acerca de sua relação com a Fundação Renova, informou que a Fundação havia realizado um ajuste em seu orçamento e que repercutiu no total orçado dos aportes para o segundo semestre de 2021, bem como na provisão de recuperação ambiental e socioambiental que teve um aumento expressivo ainda em julho/2021. No quadro abaixo pode ser visualizada a diferença entre os aportes previsto no fluxo econômico plurianual anterior (“Draft-16”) e no fluxo econômico plurianual em julho (“Draft-17”).

PREVISÃO DOS APORTES	ago/21	set/21	out/21	nov/21	dez/21	TOTAL
Orçado - Draft 16	450.000	450.000	400.000	380.000	370.000	2.050.000
Orçado - Draft 17	900.000	800.000	850.000	850.000	900.000	4.300.000
Diferença entre Draft 16 e Draft 17	450.000	350.000	450.000	470.000	530.000	2.250.000

Diante dessas informações, a perícia procedeu às seguintes indagações à Recuperanda, tendo obtido as seguintes respostas:



Questionamentos	Resposta da Recuperanda
<p>1- Gentileza esclarecer qual é a relação entre a SAMARCO e a RENOVA, ou seja, se a SAMARCO possui algum tipo de gestão ou auditoria da aplicação dos recursos pela Renova.</p>	<p>" Nos termos das Cláusulas 209 e 225 do TTAC e dos documentos de constituição da Renova (escritura pública e estatuto), a Samarco é a mantenedora principal, e suas acionistas são as mantenedoras subsidiárias, da Fundação Renova, sendo esta última a única responsável pela gestão e execução de todos os 42 (quarenta e dois) programas socioeconômicos e socioambientais que tratam da recuperação, mitigação, remediação, reparação e compensação, inclusive indenizatória, quando possível, dos impactos socioambientais e socioeconômicos decorrentes do rompimento da barragem de Fundão. A Fundação Renova é uma fundação privada, sem fins lucrativos e com autonomia e independência em relação às empresas instituidoras e mantenedoras, inclusive para a gestão ou auditoria da aplicação de seus recursos. "</p>
<p>2- Informar quais são os controles financeiros da Renova aos quais a Samarco possui acesso.</p>	<p>"As informações recebidas pela Samarco referentes à Renova são realizadas via e-mail. Vide arquivos recebidos mensalmente "Fluxo Direto Renova Agosto 21" e "Fluxo Econômico Projetado - 2021 08"."</p>
<p>3- Informar quais órgãos estatutários atuam e qual é o papel da governança nas tomadas de decisões que envolvem repasses e monitoramento da Renova.</p>	<p>"A estrutura interna da Fundação Renova está subdividida em: (i) Conselho Curador (Cláusulas 212 e 213 do TTAC, 46ª do TAC Governança e Arts. 18 a 26 do Estatuto): órgão decisório máximo da Fundação Renova, cabendo-lhe deliberar em atenção às competências definidas em seu Estatuto, incluindo, mas não se limitando à aprovação dos projetos e ações a serem executadas, dos orçamentos, balanços, demonstrações financeiras, de contratações de grande vulto ou parcerias com agentes públicos etc.; (ii) Diretoria Executiva (Cláusulas 214 e 215 do TTAC, 49ª do TAC Governança e Arts. 27 a 38 do Estatuto): responsável pela elaboração, proposição, viabilização e execução das medidas previstas no TTAC, submetendo-as à aprovação do Conselho Curador, incluindo a proposta de orçamentos, relatório de atividades, balanço e demonstrações financeiras. A Diretoria é composta por membros eleitos pelo Conselho Curador e é responsável pela interlocução com o Poder Público; (iii) Conselho Fiscal (Cláusulas 216 do TTAC e Arts. 39 a 44 do Estatuto): responsável pela aprovação das contas e verificação contábil e financeira da Fundação Renova. É composto por um membro indicado pelo Conselho Curador, um indicado por cada empresa e um indicado por cada um dos entes da federação signatários do TTAC (União, Estados de Minas Gerais e Espírito Santo); (iv) Conselho Consultivo (Cláusulas 214 e 215 do TTAC, 48ª do TAC Governança e Art. 45 a 49 do Estatuto): órgão de assessoramento da Fundação Renova, de caráter opinativo, e que conta diversos representantes dos entes signatários do TTAC, Ministério Público e da sociedade civil. No âmbito administrativo, o Comitê Interfederativo ("CIF") é responsável pelo controle e supervisão da execução, pela Fundação Renova, dos programas socioambientais e socioeconômicos previstos no TTAC, em atenção às Cláusulas 242 a 245 do TTAC e 39ª e 40ª do TAC Governança.</p>



Questionamentos	Resposta da Recuperanda
	<p>Por fim, nos termos da legislação civil aplicável (Arts. 62 a 66), as atividades da Fundação Renova são fiscalizadas pela Curadoria das Fundações do Ministério Público de Minas Gerais, especialmente no tocante à análise anual das contas da fundação e aprovação de alterações em seu estatuto."</p>
<p>4- Explicar como acontece o fluxo das informações e documentos que lastreiam os aportes feitos na renova.</p>	<p>"A carta de solicitação de aporte é enviada pela Fundação Renova à Samarco por e-mail. A Samarco então insere as informações no seu planejamento de fluxo de caixa e confirma à Renova o valor a ser transferido na data solicitada, respeitando sua capacidade de pagamento. Como lastro desse processo temos: TTAC, Carta de Solicitação de Aporte e comprovante de pagamentos"</p>
<p>5- Informar se houve aportes pela SAMARCO ou suas acionistas na Fundação Renova em janeiro/2021, bem como seus respectivos valores. Caso não tenha havido aportes em janeiro/2021.</p>	<p>"Não houve solicitação de aporte para Janeiro/21 pela Renova."</p>
<p>11- Apresentar breve relato sobre as auditorias contratadas pela Renova, escopo e periodicidade das mesmas para acompanhamento dos projetos compensatórios, reparatórios, despesas administrativas e contingências/riscos.</p>	<p>"Para atendimento ao disposto nas Cláusulas 198 a 202 do TTAC, a Ernst & Young (EY) foi contratada com o objetivo de atuar como empresa de auditoria responsável pela asseguaração dos Programas a serem implementados pela Fundação Renova. Os relatórios elaborados pela EY são apresentados anualmente ao CIF. Em adição aos mecanismos de auditoria e verificação independente expostos, (i) há uma área dedicada à auditoria na estrutura organizacional interna da Fundação Renova, atualmente exercida pela KPMG, com objetivo de avaliar a conformidade dos processos, programas e contratos firmados pela Fundação Renova; e (ii) a auditoria das demonstrações financeiras e avaliação de contingências da Fundação Renova são realizadas anualmente pela PWC. Outros mecanismos de avaliação e monitoramento dos programas conduzidos pela Fundação Renova são as avaliações previstas no Termo de Ajustamento Preliminar (TAP), posteriormente ratificadas pelo TAC Governança (Capítulo X). Trata-se da contratação, pelas Empresas, de entidades que ficam vinculadas ao MPF, MPMG e MPES (os "Experts"). Atualmente estão contratadas: Ramboll, LACTEC, Fundação Getúlio Vargas (FGV) e Painel Independente do Rio Doce (IUCN)."</p>

Destaca-se que os demais questionamentos à Recuperanda foram comentados no tópico 7 – Análise Financeira – deste relatório, uma vez que versam a respeito do aumento da provisão ambiental e socioeconômica.



4. Estrutura Societária

Não houve mudanças na estrutura societária da SAMARCO em julho/2021, assim, ela continua sendo uma Sociedade Anônima Fechada, com capital totalmente integralizado de R\$ 297.025 mil, sendo uma *joint venture* de propriedade da BHP BILLITON BRASIL LTDA., CNPJ nº 42.156.596/0001-63, e da VALE S.A., CNPJ nº 33.592.510/0001-54, já que cada empresa possui 50% de participação acionária.

Ressalta-se que a SAMARCO possui participações societárias nas seguintes empresas: Samarco Iron Ore Europe B.V. (“Samarco Europe”), Samarco Asia Ltd. (“Samarco Asia”) e Samarco Finance Ltd. (“Samarco Finance”), que em conjunto são denominadas Grupo.

Estrutura Societária da SAMARCO

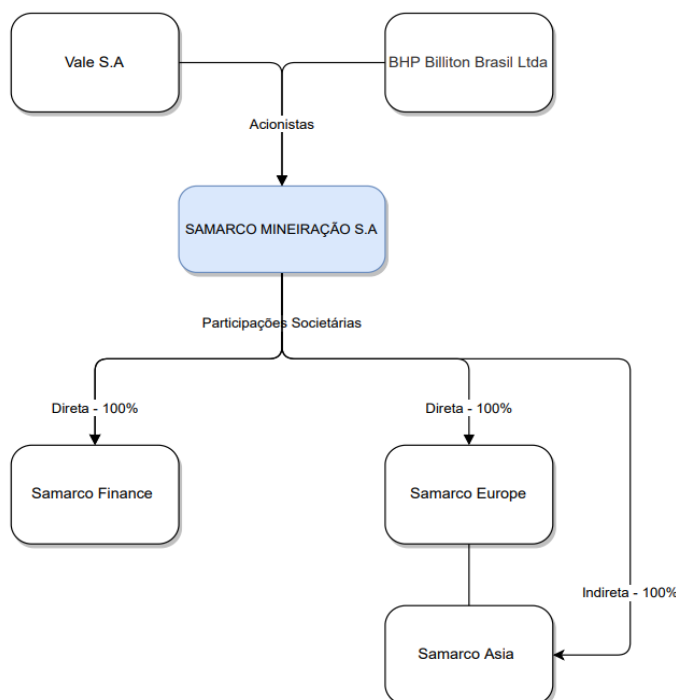

5. Organograma

Não houve mudanças nos órgãos da administração da SAMARCO no mês de julho/2021. Destaca-se que os diretores eleitos para a Diretoria Executiva cumprirão mandato até o dia 18 de dezembro de 2022, conforme Ata da 214ª Reunião do Conselho de Administração, já mencionada em RMA's anteriores. A composição atual pode ser visualizada abaixo.

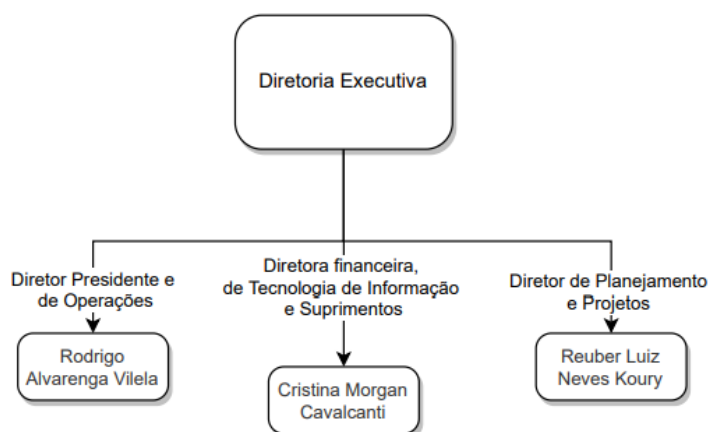

Além disso, os membros do Conselho de Administração, abaixo demonstrados, permanecerão no cargo até 16 de maio de 2022, conforme Ata da Assembleia Geral Extraordinária realizada em 5 de março de 2021, juntada no ID nº 3057216403.

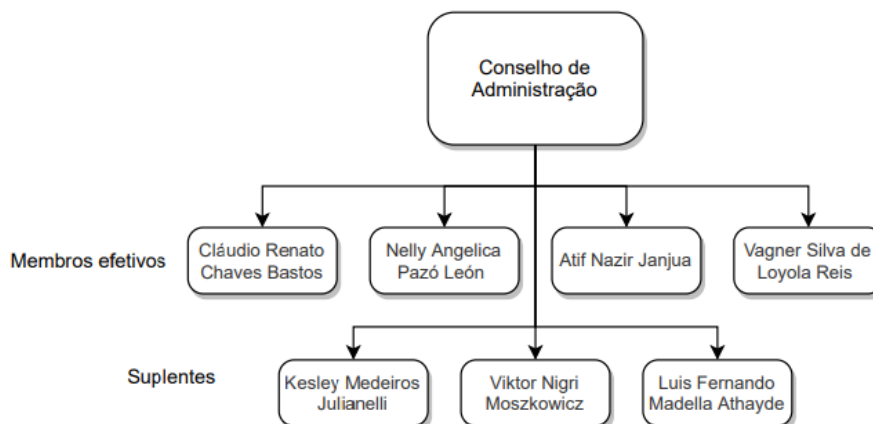

6. Quadro de Colaboradores

Conforme a movimentação enviada pela Recuperanda, em julho/2021 a SAMARCO possuía 1.599 colaboradores, sendo 1.472 empregados, 83 aprendizes e 44 estagiários. Não houve alteração significativa no quadro de colaboradores quando comparado com o mês anterior, destaca-se apenas que houve redução de 10 estagiários.

QUADRO DE COLABORADORES	dez/20	jan/21	fev/21	mar/21	abr/21	mai/21	jun/21	jul/21
EMPREGADOS	1.472	1.471	1.479	1.471	1.471	1.475	1.474	1.472
APRENDIZES	1	2	81	82	81	81	80	83
ESTAGIÁRIOS	66	67	66	64	65	62	54	44
TOTAL	1.539	1.540	1.626	1.617	1.617	1.618	1.608	1.599

Quadro de colaboradores

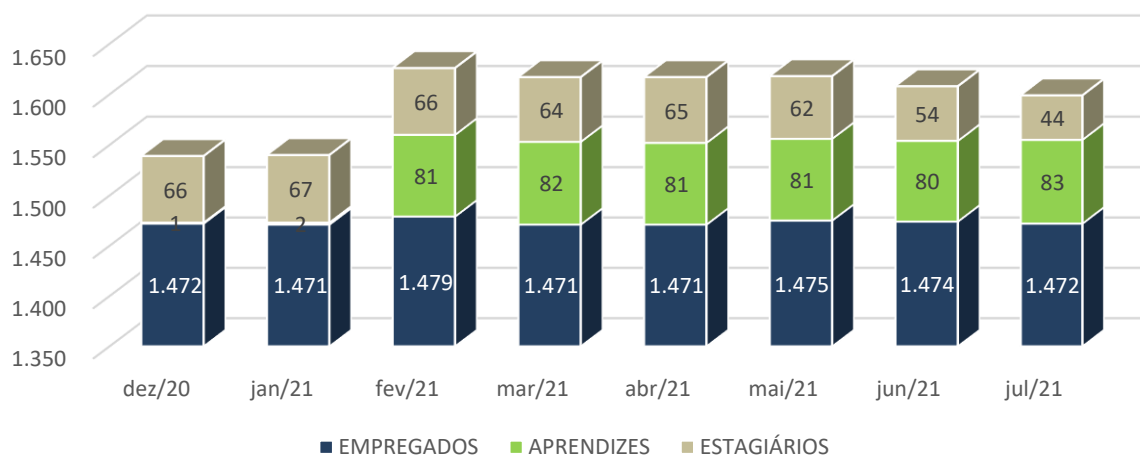

7. Análise Financeira – Balanço Patrimonial

BALANÇO PATRIMONIAL						
ATIVO -EM R\$ MIL						
	31/07/2021	V%	H%	30/06/2021	V%	31/12/2020
CIRCULANTE	3.117.158	12%	30%	2.406.401	10%	447.014
DISPONIBILIDADES	1.179.606	5%	78%	663.928	3%	82.786
CONTAS A RECEBER	1.421.199	6%	15%	1.237.142	5%	2.274
ESTOQUES	350.990	1%	2%	342.999	1%	285.879
OUTROS ATIVOS	165.364	1%	2%	162.332	1%	76.075
NÃO CIRCULANTE	22.291.596	88%	2%	21.941.061	90%	23.960.879
DEPÓSITOS JUDICIAIS	2.077.899	8%	0%	2.074.740	9%	2.043.867
ESTOQUES	283.511	1%	2%	276.901	1%	287.669
OUTROS ATIVOS	146.945	1%	1%	145.850	1%	146.079
INVESTIMENTOS	38.125	0%	14%	33.346	0%	24.532
IMOBILIZADO	19.553.873	77%	2%	19.222.384	79%	21.257.112
INTANGÍVEL	191.243	1%	2%	187.840	1%	201.621
TOTAL DO ATIVO	25.408.755	100%	4%	24.347.462	100%	24.407.893
PASSIVO -EM R\$ MIL						
	31/07/2021	V%	H%	30/06/2021	V%	31/12/2020
CIRCULANTE	47.057.867	185%	33%	35.439.103	146%	42.123.775
FORNECEDORES	408.215	2%	0%	408.407	2%	258.362
EMPRÉSTIMOS E FINANCIAMENTOS	33.740.341	133%	3%	32.844.175	135%	33.081.251
OBRIGAÇÕES SOCIAIS E TRABALHISTAS	37.548	0%	3%	36.520	0%	29.346
OBRIGAÇÕES TRIBUTÁRIAS	670.792	3%	20%	558.632	2%	532.347
DIVIDENDOS	-	0%	0%	-	0%	2.805.548
OUTRAS CONTAS A PAGAR	120.791	0%	6%	113.574	0%	67.872
PROVISÕES DIVERSAS	12.080.179	48%	717%	1.477.794	6%	5.349.050
NÃO CIRCULANTE	35.538.572	140%	-3%	36.605.556	150%	33.305.155
OBRIGAÇÕES TRIBUTÁRIAS	123.592	0%	18%	104.501	0%	112.142
IMPOSTO DE RENDA DIFERIDO	5.268.370	21%	2%	5.166.625	21%	5.350.396
PROVISÃO PARA CONTINGÊNCIAS	209.384	1%	0%	210.101	1%	230.401
PROVISÃO PARA CLOSURE PLAN E PASSIVO AMBIENTAL	2.272.527	9%	1%	2.259.979	9%	3.144.929
DIVIDENDOS	2.805.548	11%	0%	2.805.548	12%	-
OUTRAS CONTAS A PAGAR	97.900	0%	-6%	103.810	0%	115.608
PARTES RELACIONADAS	11.605.634	46%	0%	11.605.634	48%	10.156.499
PROVISÕES DIVERSAS	13.155.618	52%	-8%	14.349.358	59%	14.195.179
PATRIMÔNIO LÍQUIDO	(57.187.684)	-225%	20%	(47.697.196)	-196%	(51.021.037)
CAPITAL SOCIAL	297.025	1%	0%	297.025	1%	297.025
RESERVA DE CAPITAL	2.477	0%	0%	2.477	0%	2.477
RESULTADOS ABRANGENTES	(7.831.349)	-31%	17%	(6.679.883)	-27%	(8.468.387)
LUCRO (PREJÚIZO) ACUMULADO	(42.852.152)	-169%	0%	(42.852.152)	-176%	(38.262.779)
RESULTADO DO EXERCÍCIO	-6.803.685	-27%	-543%	1.535.337	6%	(4.589.373)
TOTAL DO PASSIVO E PATRIMÔNIO LÍQUIDO	25.408.755	100%	4%	24.347.462	100%	24.407.893



Análise do Ativo

Em 31/07/2021, os ativos da Recuperanda eram constituídos principalmente pelo grupo de contas do Ativo Não Circulante, havendo maior representatividade do Ativo Imobilizado:

ATIVO - EM R\$ MIL	31/07/2021	30/06/2021
DISPONIBILIDADES	1.179.606	663.928
CONTAS A RECEBER	1.421.199	1.237.142
ESTOQUES	634.501	619.900
DEPÓSITOS JUDICIAIS	2.077.899	2.074.740
OUTROS ATIVOS	312.309	308.182
INVESTIMENTOS	38.125	33.346
IMOBILIZADO	19.553.873	19.222.384
INTANGÍVEL	191.243	187.840
ATIVO - EM R\$ MIL	25.408.755	24.347.462
CIRCULANTE	3.117.158	2.406.401
NÃO CIRCULANTE	22.291.596	21.941.061
ATIVO TOTAL	25.408.755	24.347.462

ATIVO TOTAL - JULHO/2021 - R\$ MIL

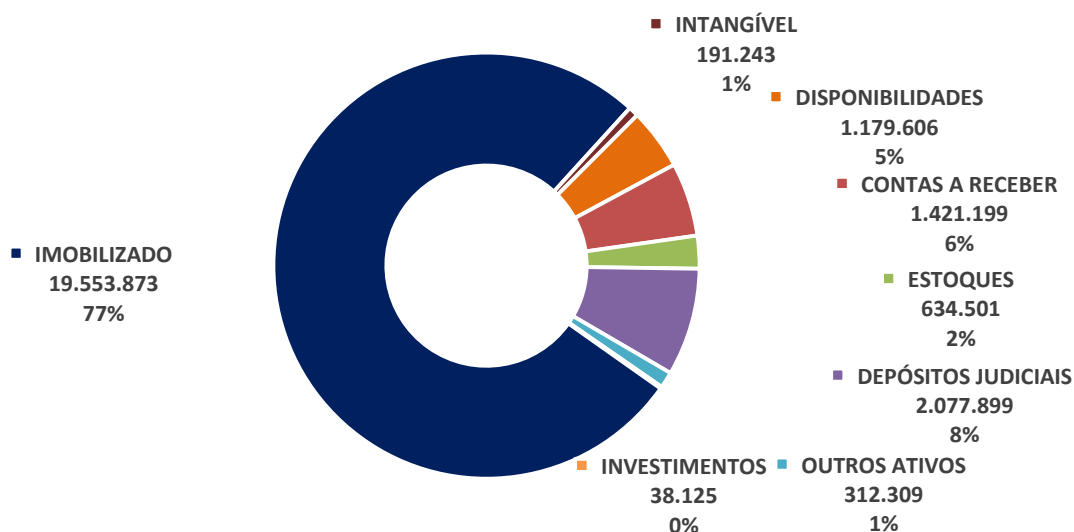

Ao analisar os saldos do Ativo Circulante em 31/07/2021, observa-se que as principais variações ocorreram nas Disponibilidades e nas Contas a Receber, sendo que elas registraram aumentos de 78% e 15% respectivamente.

No que se refere às Disponibilidades, observou-se aumento de R\$ 515.678, ou seja, 78% de variação positiva em relação ao mês anterior. Destaca-se essa variação foi decorrente, principalmente, da valorização do Dólar frente ao Real.

As Contas a Receber registraram aumento de 15% em razão, especialmente, do aumento no volume de vendas registradas no mês atual. A rubrica de Contas a Receber, em 31/07/2021, registra o saldo de R\$ 1.421.199 mil, contra R\$ 1.237.142 mil no mês anterior e é composta por clientes no país, clientes no exterior e partes relacionadas.

CLIENTES - R\$ MIL	31/07/2021	30/06/2021
CLIENTES NO PAIS	9.006	9.155
CLIENTES NO EXTERIOR	1.434.226	1.259.549
CLIENTES NO EXTERIOR PARTES RELACIONADAS	2.101	2.052
(-) PROVISÃO PARA PERDA CREDITO NO PAIS	(6.954)	(6.954)
(-) PROVISÃO PARA PERDA CREDITO NO EXTERIOR	(13.657)	(13.306)
(-) PROVISÕES DE RETIFICAÇÕES REDUÇÃO DE PREÇOS	(3.522)	(13.354)
TOTAL	1.421.199	1.237.142

Convém informar que os saldos em moeda estrangeira sofrem mensalmente com os impactos da conversão de moedas, que oscilam conforme a taxa de câmbio aplicada sobre os saldos em dólar (USD). Neste sentido, observa-se que em julho/2021 os saldos no exterior de Clientes e Clientes Partes Relacionadas representam quase a totalidade do Contas a Receber e somam R\$ 1.419.147 mil, líquido de provisão para créditos de liquidação duvidosa sobre saldos no exterior e de provisão de retificações redução de preços. Já as taxas de câmbio aplicadas para conversão dos saldos do Balanço Patrimonial foram de R\$ 5,1487 em julho/2021 contra de R\$ 5,0347 em junho/2021, conforme arquivo "Taxas cambiais 2021" enviado aos peritos em 09/09/2021.

As perdas estimadas em créditos de liquidação duvidosa totalizam R\$ 20.611 mil em 31/07/2021 e são constituídas para os saldos vencidos acima de 61 dias. A variação ocorrida no mês atual em relação a junho/2021 se deve principalmente aos efeitos da variação cambial sobre os saldos de recebimentos no

exterior. Diante disso, a composição do saldo das contas a receber, classificadas por vencimento, encontra-se detalhada a seguir:

RECEBIMENTOS NO EXTERIOR	31/07/2021		30/06/2021	
	USD MIL		USD MIL	
Total a Vencer	R\$	251.874	\$	249.081
Total Vencidos até 30 dias	R\$	25.492	\$	63
Total Vencidos de 31 a 90 dias	R\$	47	\$	39
Total Vencidos de 91 a 180 dias	R\$	8	\$	-
Total Vencidos Acima de 180 dias	R\$	2.653	\$	2.653
Total do Contas a Receber	\$	280.074	\$	251.836
Total Vencidos acima 61 dias	\$	2.667	\$	2.660
Ptax		5,12		5,00
PDD Recebimentos no Exterior em R\$	R\$	13.657	R\$	13.306
(-) Provisão Para Perda Crédito - No Exterior	-R\$	13.657	-R\$	13.306

RECEBIMENTOS NO PAÍS	R\$ MIL		R\$ MIL	
	Total a Vencer	\$	2.093	R\$
Total Vencidos até 30 dias	\$	-9	R\$	257
Total Vencidos de 31 a 90 dias	\$	3	R\$	489
Total Vencidos de 91 a 180 dias	\$	498	-R\$	17
Total Vencidos Acima de 180 dias	\$	6.455	R\$	6.472
Total do Contas a Receber	R\$	9.041	R\$	9.207
Total Vencidos acima 61 dias	R\$	6.954	R\$	6.954
(-) Provisão Para Perda Crédito - No País	-R\$	6.954	-R\$	6.954

Outra variação importante no Ativo ocorreu nos Investimentos, que registrou saldo de R\$ 38.125 mil em 31/07/2021 contra R\$ 33.346 mil em 30/06/2021. A Recuperanda, em julho/2021, registrou variação de 14% nessa conta, tendo em vista a equivalência patrimonial referente a empresa investida SANL, conforme informado pela Recuperanda no arquivo "Balanço DRE comparativo julho".

Em 31/07/2021 o Imobilizado representa 77% do Ativo total, sendo composto conforme a seguir:



IMOBILIZADO - R\$ MIL	CUSTO HISTÓRICO	DEPRECIÇÃO / AMORTIZAÇÃO	SALDO LÍQUIDO 31/07/2021	SALDO LÍQUIDO 30/06/2021
CLOSURE PLAN	1.842.836	(87.512)	1.755.323	1.758.939
TERRENOS	184.388	-	184.388	184.388
EDIFÍCIOS	4.182.141	(1.321.910)	2.860.230	2.881.164
EMBARCAÇÕES	2.712	(1.682)	1.030	1.036
MÁQUINAS E EQUIPAMENTOS	4.736.768	(1.125.859)	3.610.908	3.615.692
SISTEMAS E INSTALAÇÕES INDUSTRIAIS	4.604.321	(764.806)	3.839.515	3.835.705
EQUIP. PROCES. ELETRÔNICO DADOS	118.712	(85.735)	32.977	34.111
MOVEIS E UTENSÍLIOS	62.334	(52.076)	10.258	10.209
VEÍCULOS	306.297	(202.022)	104.275	106.087
FERRAMENTAS	20.069	(14.032)	6.037	6.155
BENS DE RODÍZIO	171.485	(56.292)	115.193	115.647
BENS DE MASSA	4.349	(3.833)	516	521
IMPORTAÇÃO EM ANDAMENTO - ATIVO FIXO	(82)	-	(82)	(70)
IMOBILIZADO EM ANDAMENTO - ROTINA	448.043	-	448.043	447.966
CONVERSÃO DE MOEDA - CUSTO IMOBILIZADO	22.882.514	(7.367.997)	15.514.517	15.154.001
BENS CEDIDO COMODATO MAQ EQUIPAMENTOS	14.230	(3.148)	11.081	11.124
BENS CEDIDO COMODATO EQUIP PROC DADOS	56	(56)		
BENS CEDIDO COMODATO MÓVEIS UTENSÍLIOS	117	(110)	7	7
ADIANT IMOB PAIS - TERCEIROS	8.083	-	8.083	7.995
(-) PROV. PERDA DESVALORIZAÇÃO DE ATIVO - UGC	(8.955.179)	-	(8.955.179)	(8.955.179)
DIREITO DE USO CUSTO - IMÓVEIS	4.316	(3.885)	431	517
DIREITO DE USO CUSTO-EQUIP PROCES ELETRÔNICO DADOS	573	(1.167)	(593)	(390)
DIREITO DE USO CUSTO - VEÍCULOS	14.554	(14.554)		
DIREITO DE USO CUSTO-DEMAIS EQUIPAMENTOS	7.393	(97)	7.296	7.303
CONVERSÃO DE MOEDA - CUSTO DIREITO DE USO	97	(479)	(382)	(546)
TOTAL	30.661.126	(11.107.254)	19.553.873	19.222.384

Nota-se que entre os meses de julho e junho/2021, a principal variação ocorrida no Ativo Imobilizado se deve a Conversão de Moedas que registrou saldo maior em 31/07/2021, ocasionada pela variação da taxa do câmbio aplicada sobre o dólar (USD), sendo R\$ 5,0347 em junho/2021 e R\$ 5,1487 em julho/2021. Outra movimentação ocorrida em julho/2021 se deve ao registro da parcela mensal da depreciação e amortização sobre o ativo fixo. Destaca-se que houve registro de aumento de sistemas e instalações industriais, bem como edifícios, máquinas e equipamentos, dentre outros ativos imobilizados cuja representatividade é menos expressiva.

Maiores comentários sobre a composição do Ativo da Recuperanda foram efetuados no tópico “Ativos da Recuperanda” do Relatório Mensal de Atividades de Abril/2021.



A Recuperanda apresentou comentários sobre as principais variações no Ativo no período em análise, conforme arquivo "Balanço DRE comparativo Julho 2021" compartilhado via site: app.box.com em 12/08/2021:

ATIVO - EM R\$ MIL	31/07/2021	H%	30/06/2021	Comentários da Recuperanda
DISPONIBILIDADES	1.179.606	78%	663.928	"Variação positiva devido ao recebimento de clientes no exterior e a desvalorização da moeda Real frente ao Dólar de 2,39% no mês de julho/21."
CONTAS A RECEBER	1.421.199	15%	1.237.142	"O acréscimo foi decorrente das vendas no mês de julho/21, que foi superior as vendas do mês de junho/21 em R\$277MM e foi mitigado pelo recebimento no de clientes no mês."
TRIBUTOS A RECUPERAR	73.973	-33%	109.914	"A redução foi devido a utilização do saldo do IRPJ a recuperar do junho 2021, com o valor de IRPJ a pagar apurado no mês de julho."
DESPESAS ANTECIPADAS	32.322	-14%	37.794	"Redução decorrente da apropriação da despesa antecipada de seguros no mês de Julho/21."
INVESTIMENTOS	38.130	14%	33.351	"A variação positiva foi deve-se a aquisição patrimonial no mês de julho/21 referente a empresa SANL "

Análise do Passivo

A seguir, a variação gráfica do Passivo para o período em análise, por meio da qual nota-se que houve aumento considerável das contas do Passivo Circulante e redução das contas do Passivo Não Circulante:

PASSIVO -EM R\$ MIL	jul/21	jun/21
PASSIVO CIRCULANTE	R\$47.057.867	R\$35.439.103
PASSIVO NÃO CIRCULANTE	R\$35.538.572	R\$36.605.556
PATRIMÔNIO LÍQUIDO	-R\$57.187.684	-R\$47.697.196
PASSIVO	R\$ 25.408.755	R\$ 24.347.462

A composição detalhada do Passivo está demonstrada adiante no item "Endividamento".



PASSIVO TOTAL JULHO/2021 - R\$ MIL

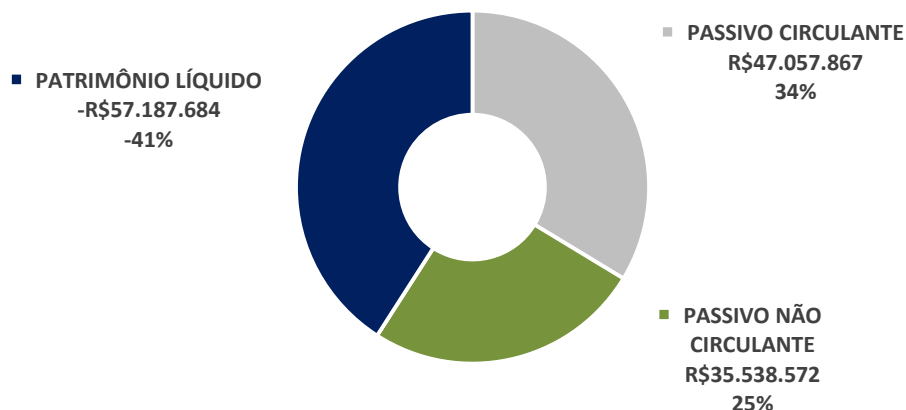

Ao analisar o Passivo Circulante em 31/07/2021, comparado ao mês anterior, observa-se que houve aumento de 33% das obrigações de curto prazo da Recuperanda, sendo que 71,7% delas são referentes a empréstimos e financiamentos e 25,7% a provisões diversas.

Destaca-se que a SAMARCO aumentou o valor de empréstimos e financiamentos em 3%, sendo essa, a dívida mais expressiva da Recuperanda, totalizando o valor de R\$33.740.341 mil. Destaca-se que houve um aumento de 2% nos empréstimos de partes relacionadas no país, sendo que tal conta contábil aumentou R\$ 204.175 mil em comparação ao mês anterior.

Salienta-se que houve aumento das obrigações tributárias em 20%, no valor de R\$112.160 mil, em decorrência da maior quantidade de vendas no mês.

A principal variação horizontal no curto prazo se deve ao aumento em 717% do saldo das Provisões Diversas, ocorrida principalmente na Provisão para Recuperação Ambientais e Socioambientais que registrou oscilações principalmente com valores relacionados ao TTAC (Fundação Renova). O saldo desta provisão no curto prazo foi de R\$ 11.523.375 mil em julho/2021 contra R\$ 879.974 mil em junho/2021, ou seja, um aumento correspondente a R\$ 10.643.401 mil. É importante ressaltar que a Provisão para Recuperação Ambientais e Socioambientais é contabilizada com base em informações obtidas pela Recuperanda com a Fundação Renova, conforme mencionado nos RMA's anteriores e no item 3 – Contexto Operacional deste Relatório.



Além disso, a Provisão para Recuperação Ambientais e Socioambientais é realizada com base em fluxo de desembolso projetado, implicando em incertezas de gastos futuros. Compõem a natureza dos gastos: os Programas Reparatórios; Programas Compensatórios e outras ações não contempladas no TTAC.

Assim, diante do expressivo aumento da provisão, a Recuperanda foi indagada sobre tal variação e suas respostas baseiam-se no fato de a Fundação Renova ter feito um ajuste no orçamento de 2021, a seguir estão os questionamentos realizados pela perícia contábil à Recuperanda e as respectivas respostas.

Documento solicitado	Resposta da Recuperanda	Comentários desta Perícia
Documentação de aprovação do orçamento 2021 e da revisão orçamentária em julho/2021, bem como, do orçamento de 2022.	"Segue e-mail com a solicitação dos acionistas para a atualização do saldo da Renova (referente ao Draft 17 - no valor de R\$38 bi."	<p>A partir da análise dos e-mails enviados pela Recuperanda, verificou-se que a Samarco comunicou a suas acionistas que havia recebido da Renova, de maneira não formalizada, que suas despesas iriam aumentar certa de R\$1.9 bilhão no segundo semestre de 2021.</p> <p>Dentre os e-mails enviados à perícia foi verificado que a Samarco manteve um canal de comunicação com membros do Financial Committee, cujos domínios de e-mail eram "bhp" e "vale", ou seja, suas acionistas e que as mensagens foram trocadas quando a Recuperanda estava revisando o seu orçamento de 2021, seguindo o pedido do Financial Committee, para incluir o novo orçamento da Renova.</p> <p>Assim, a Samarco buscava obter instruções acerca do aumento do orçamento da Fundação e, conseqüentemente de sua provisão. Logo, observou-se que a Recuperanda recebeu as informações do ajuste no orçamento da Renova e adequou sua contabilidade para condizer ao cenário com riscos do orçamento da Fundação.</p> <p>Destaca-se que o valor de R\$38 bi, mencionado pela Recuperanda, refere-se ao total do orçamento plurianual da Renova, que contempla até o orçamento de 2030.</p>



Documento solicitado	Resposta da Recuperanda	Comentários desta Perícia																					
<p>Documentação que lastreia o aumento da provisão ambiental na contabilidade da SAMARCO em decorrência da modificação no orçamento da Renova.</p>	<p>"As atualizações do passivo contábil registrados na Samarco são feitos com base no Orçamento Plurianual da Renova. Vide arquivo "Fluxo Econômico Plurianual Draft 16 - aba "Fluxo Plurianual + Riscos - linha D66" que foi utilizado para atualização da provisão em 31.12.2021 e arquivo "Draft 17 - Versão Final 29062021 - aba Fluxo Plurianual + Riscos - linha D71"."</p>	<p>A Recuperanda informou que as atualizações do passivo contábil registrados na Samarco são feitas com base no Orçamento Plurianual da Renova, enviados a ela. Conforme documentos analisados, verificou-se que o total geral do fluxo econômico passou de R\$ 29.858.822.025 para R\$ 37.509.193.630. No entanto, a provisão de recuperação ambientais e socioambientais, quando analisada o curto e longo prazo aumentou R\$9.137.905.116,42, conforme dados extraídos do balancete e dos documentos de provisões enviado pela Recuperanda denominado "Provisões diversas Agosto_2021", abaixo reproduzido.</p> <table border="1"> <thead> <tr> <th colspan="3">PROVISÃO RECUPERAÇÃO AMBIENTAIS E SOCIOAMBIENTAIS -21821014/22821014</th> </tr> <tr> <th>Descrição</th> <th>jun/21</th> <th>jul/21</th> </tr> </thead> <tbody> <tr> <td>Saldo Inicial</td> <td>14.314.298.002</td> <td>13.486.178.237</td> </tr> <tr> <td>Realização da provisão</td> <td>-570.300.195</td> <td>-425.602.077</td> </tr> <tr> <td>Atualização Financeira</td> <td>56.466.033</td> <td>52.299.670</td> </tr> <tr> <td>Aumento (redução) da provisão</td> <td>-314.285.602</td> <td>9.511.207.524</td> </tr> <tr> <td>Saldo Final</td> <td>13.486.178.237</td> <td>22.624.083.354</td> </tr> </tbody> </table>	PROVISÃO RECUPERAÇÃO AMBIENTAIS E SOCIOAMBIENTAIS -21821014/22821014			Descrição	jun/21	jul/21	Saldo Inicial	14.314.298.002	13.486.178.237	Realização da provisão	-570.300.195	-425.602.077	Atualização Financeira	56.466.033	52.299.670	Aumento (redução) da provisão	-314.285.602	9.511.207.524	Saldo Final	13.486.178.237	22.624.083.354
PROVISÃO RECUPERAÇÃO AMBIENTAIS E SOCIOAMBIENTAIS -21821014/22821014																							
Descrição	jun/21	jul/21																					
Saldo Inicial	14.314.298.002	13.486.178.237																					
Realização da provisão	-570.300.195	-425.602.077																					
Atualização Financeira	56.466.033	52.299.670																					
Aumento (redução) da provisão	-314.285.602	9.511.207.524																					
Saldo Final	13.486.178.237	22.624.083.354																					
<p>Demonstrativo de quais valores foram adicionados na provisão da Renova.</p>	<p>Para esse tipo de análise é importante comparar inicialmente o arquivo base do DRAFT 16 x DRAFT 17. A variação foi de R\$7.6 bi. Os principais motivos do aumento se refere ao resumo abaixo:</p>	<p>Segundo a Recuperanda, houve variação da provisão da Renova, que se encontra na provisão para Recuperação ambientais e socioambientais, no valor de R\$7.6 bi, quando comparados os DRAFT 16 X DRAFT 17. Além disso, os principais motivos do aumento do orçamento foram colocados no resumo apresentado pela Recuperanda.</p>																					



Documento solicitado	Resposta da Recuperanda	Comentários desta Perícia
	<p>R\$ 7,41 Bi em Programas</p> <ul style="list-style-type: none"> Riscos Indenizações (R\$ 6,26 Bi) Contratação de perícias para diversos eixos e atividades da ACP 155 Bi, ainda sem decisão judicial (R\$ 272 MM); Riscos PG03: R\$ 111 MM (SAA e PBA Krenak) Riscos PG10: R\$ 281 MM – Judicializações (ACP Eixo 4) – Casas Barra Longa Riscos PG23 Barramento Linhares: R\$ 130 MM (ACP Eixo 4) – Casas de Linhares Riscos PG23 Ensecadeira: R\$ 30 MM - Manutenção da Ensecadeira de Out/22 até Set/23 Riscos PG30 – Fauna e Flora: R\$ 43 MM Valores judicializados do PG32 – (ACP Eixo 9) Abastecimento de Água (R\$ 281,4 MM) Outros riscos somente listados <p>R\$ 36,38 Bi Plurianual com Riscos</p>	

Portanto, essas foram as variações significativas registradas no Passivo Circulante, em 31/07/2021, quando comparado ao saldo em 30/06/2021.

No passivo não circulante, observa-se que as obrigações tributárias aumentaram 18%, uma vez que, conforme informação da Recuperanda, houve parcelamento de multa junto à PGFN.

O Patrimônio Líquido em 31/07/2021 registra saldo negativo e apresenta Passivo a Descoberto de R\$ 57.187.684 mil, impactado especialmente por Prejuízos Acumulados de anos anteriores, no montante de R\$ 42.852.152 mil. O Passivo a Descoberto ocorre quando os saldos do Passivo são maiores que o saldo do Ativo. Os Resultados Abrangentes registram saldo negativo de R\$ 7.831.349 mil e são constituídos, principalmente, pelo resultado das conversões de moeda incidentes sobre os saldos do Ativo e Passivo. Segue composição do saldo no período em análise:

RESULTADOS ABRANGENTES - R\$ MIL	31/07/2021	30/06/2021
EQUIVALÊNCIA - SFIN	(10.483)	(10.487)
EQUIVALÊNICA - SANL	24.887	24.137
AVALIAÇÃO DE PASSIVO ATUARIAL	(3.632)	(3.632)
AJUSTE DE AVALIAÇÃO PATRIMONIAL	(7.842.121)	(6.689.902)
TOTAL	(7.831.349)	(6.679.883)

O Capital Social é de R\$ 297.025 mil. Já o Resultado do Exercício até o mês atual registra prejuízo acumulado de R\$ 6.803.685 mil. Destaca-se que no mês anterior, o resultado acumulado era positivo, sendo registrado no



valor de R\$1.535.337 mil, a respeito do resultado da Recuperanda, esse será retratado no item 8- Análise Financeira: Resultado do exercício.

DEMONSTRAÇÃO DAS MUTAÇÕES DO PATRIMÔNIO LÍQUIDO - R\$ MIL	CAPITAL SOCIAL	RESERVA DE CAPITAL	RESULTADOS ABRANGENTES	LUCROS (PREJUÍZOS) ACUMULADOS	TOTAL
Saldo em 31 de Dezembro de 2020	297.025	2.477	(8.468.387)	(42.852.152)	(51.021.037)
Lucro (Prejuízo) do exercício				(6.803.685)	(6.803.685)
Resultado abrangente			637.038		637.038
Saldo em 31 de Julho de 2021	297.025	2.477	(7.831.349)	(49.655.837)	(57.187.684)

A Recuperanda apresentou comentários sobre as principais variações no Passivo no período em análise, conforme arquivo "Balanço DRE comparativo Julho 2021" compartilhado via site: app.box.com em 12/08/2021:

PASSIVO - EM R\$ MIL	31/07/2021	H%	30/06/2021	Comentários da Recuperanda
FORNECEDORES MERCADO EXTERNO	16.266	134%	6.963	"Variação positiva decorrente do aumento do volume de produção."
PROVISÃO PARA IMPOSTO DE RENDA	39.784	100%	-	"A Variação positiva foi decorrente do aumento do lucro tributável no mês de julho/21 de aproximadamente de R\$159 MM."
PROVISÕES DIVERSAS	12.080.179	717%	1.477.794	"A variação positiva, foi devido revisão da provisão para recuperação ambiental e sócio ambiental decorrente dos programas executados pela Fundação Renova."
TRIBUTOS A RECOLHER- LONGO PRAZO	123.592	18%	104.501	"A variação positiva foi decorrente do parcelamento de multa no montante de R\$21MM realizado no mês de julho com a PGFN."

Endividamento

Em 31/07/2021, o endividamento total da Recuperanda é composto por: Empréstimos e Financiamentos em 41%; Provisões Diversas em 33%; Partes Relacionadas em 14%; e outras obrigações em 12%.



ENDIVIDAMENTO - R\$ MIL	31/07/2021	30/06/2021	Nota Explicativa
EMPRÉSTIMOS E FINANCIAMENTOS	33.740.341	32.844.175	E1
OBRIGAÇÕES TRIBUTÁRIAS E IMPOSTO DE RENDA	6.062.755	5.829.758	E2
DIVIDENDOS	2.805.548	2.805.548	
PROVISÕES DIVERSAS	27.396.102	17.974.909	E3
PARTES RELACIONADAS	11.605.634	11.605.634	E4
PROVISÃO PARA CONTINGÊNCIAS	209.384	210.101	
OUTRAS CONTAS A PAGAR	664.454	662.311	
TOTAL	82.484.216	71.932.436	

ENDIVIDAMENTO TOTAL JULHO/2021 - R\$ MIL

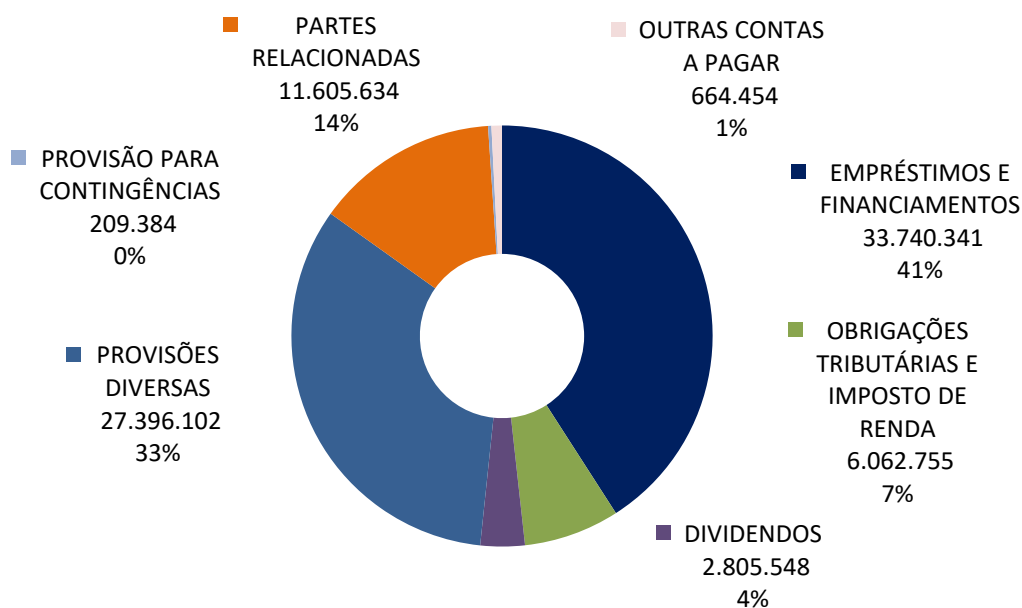

E1 - Empréstimos e Financiamentos

Em 31/07/2021, os contratos de Empréstimos e Financiamentos da Samarco representavam 41% da dívida total e estavam classificados no Passivo Circulante, conforme a seguir:



EMPRÉSTIMOS E FINANCIAMENTOS - R\$ MIL	31/07/2021	30/06/2021
EMPRÉSTIMOS E FINANCIAMENTOS NO EXTERIOR	19.416.431	18.963.016
ENCARGOS FINANCEIROS NO EXTERIOR	5.322.904	5.096.734
EMPRÉSTIMOS E FINANCIAMENTOS NO PAÍS	141.395	141.443
ENCARGOS FINANCEIROS NO PAÍS	68.691	56.246
EMPRÉSTIMOS E FINANCIAMENTOS NO PAÍS - PARTES RELACIONADAS	8.757.985	8.553.809
ENCARGOS FINANCEIROS NO PAÍS - PARTES RELACIONADAS	32.936	32.927
TOTAL	33.740.341	32.844.175

Os saldos de Empréstimos e Financiamentos em julho/2021 sofreram impacto da variação da taxa do câmbio aplicada sobre o dólar (USD), sendo R\$ 5,1487 em julho/2021 e R\$ 5,0347 em junho/2021. Destaca-se que o empréstimo com partes relacionadas aumentou em 2% e desde o mês de fevereiro estava reduzindo.

Maiores comentários e composição dos contratos de empréstimos e financiamentos em aberto tanto no país quanto no exterior foram efetuados no tópico “Endividamento” do Relatório Mensal de Atividades de Abril/2021

E2- Obrigações Tributárias

Em 31/07/2021, as Obrigações Tributárias eram compostas por:



OBRIGAÇÕES TRIBUTÁRIAS - R\$ MIL	31/07/2021	30/06/2021
PASSIVO CIRCULANTE		
ICMS MINAS GERAIS A RECOLHER	3.598	3.891
ISS RETIDO	2.896	2.565
INSS FONTE TERCEIROS - PF E PJ A RECOLHER	2.725	2.621
IRRF-JUROS E COMISSOES EM GERAL-RES. EXTERIOR	571.658	547.579
COFINS S/VENDAS E OUTRAS RECEITAS	18.654	18.677
PIS - S/VENDAS E OUTRAS RECEITAS	4.133	4.138
TRIBUTOS FEDERAIS RETIDOS LEI 13.137/2015	2.101	1.406
REFIS - RECUPERACAO FISCAL PGFN	2.710	2.703
REFIS - RECUPERACAO FISCAL SRFB	14.629	14.541
OBRIGAÇÕES TRIBUTÁRIAS	7.905	3.798
	631.008	601.920
IRPJ - PROVISÃO IMPOSTO DE RENDA A PAGAR	39.784	(43.288)
PASSIVO NÃO CIRCULANTE		
REFIS - RECUPERACAO FISCAL PGFN	15.363	15.553
REFIS - RECUPERACAO FISCAL SRFB	89.479	88.948
TRANSACAO TRIBUTARIA PGFN NJP	18.751	
	123.592	104.501
IR DIFERIDO DEPRECIACÃO FISCAL LEI 11.638/07	1.293.054	1.284.799
IR DIFERIDO PASSIVO LP LEI 11.638/07 CPC 02	3.975.316	3.881.826
	5.268.370	5.166.625
TOTAL	6.062.755	5.829.758

A Recuperanda, no mês de julho/2021, possuía obrigações tributárias tanto no passivo circulante (obrigações de curto prazo), quanto no passivo não circulante (obrigações de longo prazo), sendo registradas contabilmente nas contas de “obrigações tributáveis a pagar” e “provisão para contingências”. O valor total da dívida tributária registrado em 31/07/2021 é de R\$ 896.496 mil, enquanto no mês anterior foi de R\$ 850.799 mil:

ESFERA - R\$ MIL	31/07/2021			30/06/2021
	OBRIGAÇÃO TRIBUTÁRIA	PROVISÃO PROVÁVEL	TOTAL	TOTAL
Federal	743.387	67.724	811.111	766.686
Estadual	5.681	76.807	82.489	81.547
Municipal	2.896	-	2.896	2.565
TOTAL	751.964	144.532	896.496	850.799

Destaca-se que a empresa possui dívidas tributárias junto a todos os entes da federação, sendo a dívida com a União a mais expressiva, representando 90% do total do passivo fiscal da empresa registrado contabilmente. Ressalta-se que as dívidas tributárias aumentaram em R\$ 39.410 mil desde o pedido de RJ.



Maiores comentários sobre as Obrigações Tributárias, Imposto de Renda Diferido e Passivo Fiscal foram efetuados no Relatório Mensal de Atividades de Abril/2021.

E3- Provisões Diversas

Em 31/07/2021, as Provisões Diversas possuem saldos registrados no Passivo Circulante e Passivo Não Circulante e representam, juntas, 33% do endividamento da Recuperanda, compostas pelas seguintes contas:

PROVISÕES DIVERSAS - R\$ MIL	31/07/2021	30/06/2021
<u>PASSIVO CIRCULANTE</u>		
ENERGIA ELÉTRICA A PAGAR	25.343	23.095
DIREITOS MINERÁRIOS - VALE	-	-
PROVISÃO RECUPERAÇÃO AMBIENTAIS E SOCIOAMBIENTAIS	11.523.375	879.974
PROVISÃO PASSIVO AMBIENTAL BARRAGEM GERMANO	531.462	574.726
	<u>12.080.179</u>	<u>1.477.794</u>
<u>PASSIVO NÃO CIRCULANTE</u>		
PROVISÃO ACUMULADA CLOSURE PLAN - VPL	2.272.527	2.259.979
PROV. RECUP. AMBIENTAIS E SOCIOAMBIENTAIS - LP	11.100.709	12.606.204
PROVISÃO PASSIVO AMBIENTAL BARRAGEM GERMANO - LP	1.942.687	1.630.932
	<u>15.315.923</u>	<u>16.497.115</u>
TOTAL	27.396.102	17.974.909

Ressalta-se que a Provisão para Recuperação Ambientais e Socioambientais, quando considerada o curto e longo prazo, representa 83% das Provisões Diversas e recebe movimentação mensal, conforme informado pela Fundação Renova à Recuperanda, que apenas contabiliza, conforme comentários da Recuperanda no tópico “Análise do passivo”.

Maiores comentários sobre as contas que compõem as Provisões Diversas foram efetuados no tópico “Endividamento” do Relatório Mensal de Atividades de Abril/2021.



E4- Partes Relacionadas

Em 31/07/2021, o endividamento com Partes Relacionadas representava 14% da dívida total e é referente aos aportes financeiros efetuados pelas acionistas, Vale S.A e BHP Billiton Brasil à Recuperanda, destinados à Fundação Renova. Em julho/2021 não ocorreram novos aportes pelas acionistas. Segue composição no período em análise:

PARTES RELACIONADAS- R\$ MIL	31/07/2021	30/06/2021
VALE S.A.	5.802.817	5.802.817
BHP BILLITON BRASIL LTDA	5.802.817	5.802.817
TOTAL	11.605.634	11.605.634

Ressalta-se que os saldos contábeis referentes a Partes Relacionadas, se estendem a outros grupos de contas Passivas, já mencionadas em outros itens do tópico Endividamento da Recuperanda e resumidas a seguir:

SALDOS COM PARTES RELACIONADAS - R\$ MIL	SALDO CONTÁBIL EM 31/07/2021	
	VALE S.A	BHP BILLITON BRASIL
APORTES NA RENOVA	5.802.817	5.802.817
DIVIDENDOS A PAGAR	1.402.774	1.402.774
DIREITOS MINERÁRIOS	112.222	-
DEBÊNTURES	4.787.555	4.787.568
VALOR CONTÁBIL	12.105.368	11.993.158

As variações nos saldos do Passivo, no período em análise, foram analisadas no tópico “Análise Financeira – Balanço Patrimonial”.



8. Análise Financeira – Resultado do Exercício

DEMONSTRAÇÃO DO RESULTADO - EM R\$ MIL

	Resultado Mensal					Resultado Anual Acumulado	
	31/07/2021	V%	H%	30/06/2021	V%	31/07/2021	31/12/2020
RECEITA OPERACIONAL LÍQUIDA	1.347.379	100%	26%	1.072.392	100%	5.572.148	115.647
CUSTO PRODUTOS VENDIDOS E SERVIÇOS PRESTADOS	(243.711)	-18%	-14%	(284.940)	-27%	(1.364.848)	(1.348.082)
RESULTADO LÍQUIDO	1.103.667	82%	40%	787.452	73%	4.207.301	(1.232.435)
DESPESAS OPERACIONAIS							
Gerais e Administrativas	(10.516)	-1%	-5%	(11.068)	-1%	(73.354)	(66.044)
Comerciais Líquidas	(10.926)	-1%	-2%	(11.170)	-1%	(64.618)	(93.716)
Outras Receitas (Despesas) Operacionais Líquidas	(9.847.565)	-731%	-2758%	370.464	35%	(8.632.283)	(3.491.928)
Resultado da Equivalência Patrimonial	4.025	0%	21%	3.329	0%	14.373	(222)
Total Despesas Operacionais	(9.864.981)	-732%	-2906%	351.555	33%	(8.755.881)	(3.651.910)
LUCRO (PREJUÍZO) ANTES DO RESULTADO FINANCEIRO	(8.761.314)	-650%	-869%	1.139.007	106%	(4.548.581)	(4.884.345)
Receita Financeira	4.576	0%	28%	3.563	0%	(12.960)	50.587
Despesa Financeira	(226.461)	-17%	-34%	(342.638)	-32%	(1.631.202)	(3.540.128)
Variações Cambiais Líquidas	828.997	62%	-152%	(1.579.868)	-147%	(491.993)	6.157.598
Resultado Financeiro	607.112	45%	-132%	(1.918.943)	-179%	(2.136.155)	2.668.057
LUCRO (PREJUÍZO) ANTES DA CSLL E IRPJ	(8.154.202)	-605%	945%	(779.936)	-73%	(6.684.735)	(2.216.287)
Provisão para Imposto de Renda	(184.820)	-14%	-183%	223.607	21%	(118.950)	(2.373.085)
LUCRO (PREJUÍZO) LÍQUIDO DO PERÍODO	(8.339.022)	-619%	1399%	(556.329)	-52%	(6.803.685)	(4.589.373)

O Resultado mensal em 31/07/2021 apurou prejuízo líquido de R\$ 8.339.022 mil contra o prejuízo líquido de R\$ 556.329 mil no mês anterior.

Receita Operacional Líquida

Em 31/07/2021, houve aumento de 26% no volume de vendas quando comparado ao mês anterior. A venda de pelotas aumentou 26% e as vendas de minério em 9%, conforme composição do saldo no período em análise:



RECEITA OPERACIONAL LÍQUIDA MENSAL - R\$ MIL	31/07/2021	30/06/2021
PELOTAS	1.347.524	1.070.404
VENDA DE MINÉRIO	1.032	945
SERVIÇOS LOGÍSTICOS	1.312	1.312
	<u>1.349.868</u>	<u>1.072.661</u>
(-) DEDUÇÕES SOBRE VENDAS	(2.489)	(270)
TOTAL	1.347.379	1.072.392

Custos de produtos/ serviços/ mercadorias vendidas

Apesar do aumento da receita, foi observada uma redução de 14% dos custos totais em 31/07/2021 quando comparado ao mês anterior, ocasionada especialmente em decorrência da diminuição dos custos com venda de minério em 47%. Os custos com serviços logísticos também registraram queda, no valor de R\$168 mil, ou seja 75%, por outro lado o custo das pelotas registrou aumento de 1%, enquanto os custos com venda de energia elétrica aumentaram em 30%. Destaca-se que os custos de produtos/ serviços/ mercadorias vendidas reduziram, embora a empresa tenha registrado aumento das receitas de vendas no período em análise. Segue comparativo dos saldos:

CUSTOS PRODUTOS/SERVIÇOS//MERCADORIAS VENDIDAS MENSAL - R\$ MIL	31/07/2021	30/06/2021
PELOTAS	194.682	192.885
VENDA DE MINÉRIO	48.428	91.509
SERVIÇOS LOGÍSTICOS	57	225
VENDA DE ENERGIA ELÉTRICA	526	406
VARIAÇÕES DE CUSTOS DE PRODUÇÃO	19	(85)
TOTAL	243.711	284.940

O Resultado Bruto mensal está positivo em 31/07/2021 e representa 82% das receitas líquidas de vendas contra 73% no mês anterior, observa-se tal variação, uma vez que as receitas líquidas aumentaram, ao passo que os custos reduziram. Tal fato demonstra que a Recuperanda vem operando no exercício atual com margem bruta positiva.



Graficamente, observa-se que a evolução no faturamento líquido está em linha com a evolução dos custos dos produtos/ serviços/ mercadorias vendidas:

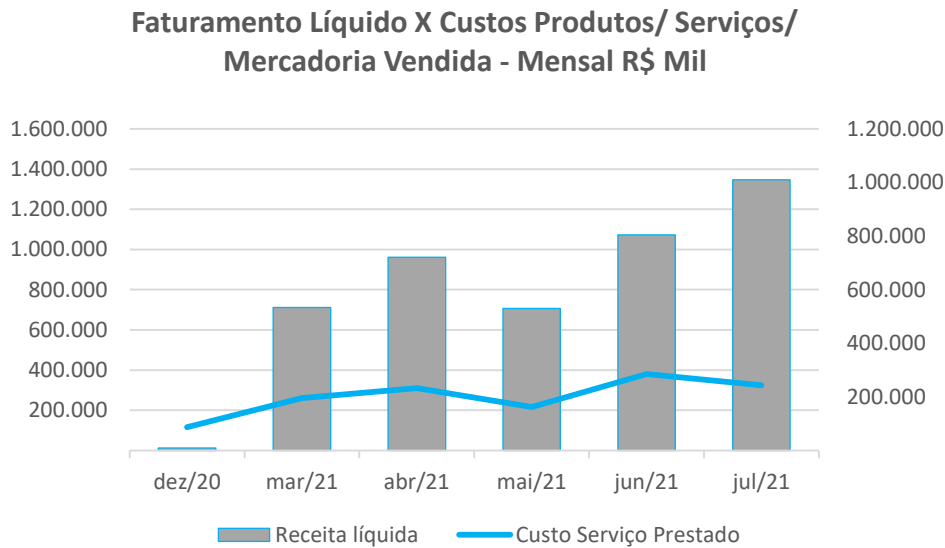

A evolução da margem bruta demonstra que a Recuperanda vem praticando preços de vendas superiores aos custos de produção a partir do exercício de 2021, ocasionada especialmente pela retomada das operações, sendo que no mês de julho/2021 foi registrada a margem bruta mais elevada:

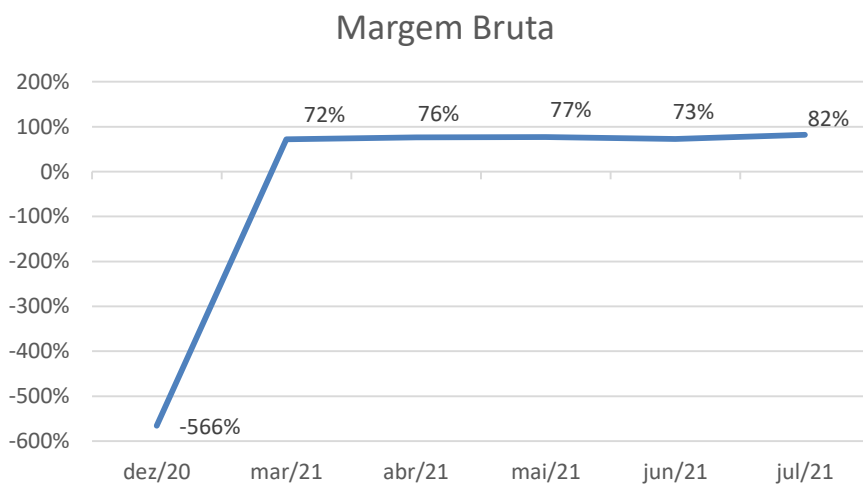

A Recuperanda apresentou comentários sobre as variações ocorridas no período em análise, relativas ao faturamento e custos, conforme arquivo "Balço DRE Comparativo – Julho 2021" compartilhado via site:app.box.com em 12/08/2021:

RESULTADO MENSAL - EM R\$ MIL	31/07/2021	H%	30/06/2021	Comentários da Recuperanda
RECEITA BRUTA - PELOTAS	1.347.524	26%	1.070.404	"Variação positiva decorrente das vendas realizadas no mês de Julho 2021."
RECEITA BRUTA - SERVIÇOS LOGÍSTICOS E OUTROS	2.344	4%	2.257	"Variação positiva decorrente das vendas de aluguel de áreas e rebocadores no mês de julho 2021."
CUSTO PRODUTOS VENDIDOS - PELOTAS	194.682	1%	192.885	"Variação positiva decorrente do volume de produção do mês de julho 2021."
CUSTO PRODUTOS VENDIDOS - ENERGIA	526	30%	406	"Variação positiva decorrente aquisição de energian no mês de julho 2021."
CUSTO PRODUTOS VENDIDOS - OUTROS PRODUTOS E SERVIÇOS	48.504	-47%	91.649	"Variação positiva referente ao custo de ociosidade das plantas no mês de julho 2021."

Despesas Operacionais

As Despesas Operacionais registraram as principais variações no grupo de contas **Outras Receitas (Despesas) Operacionais**. Em 31/07/2021 este grupo de contas registrou o saldo de -R\$ 9.847.564 mil (despesas líquidas) contra o saldo de R\$ 370.464 mil (receitas líquidas) no mês anterior. A principal variação foi observada o aumento do registro de despesas com provisionamento de recuperação ambiental e socioambiental, uma vez que no mês de junho/2021, a despesa foi na ordem de R\$ 370.655 mil, enquanto no mês de julho/2021, na ordem de R\$ 9.497.484 mil, em função do ajuste da provisão decorrente do novo orçamento apresentado pela Fundação Renova. Segue composição dos saldos no período em análise:



OUTRAS RECEITAS (DESPESAS) OPERACIONAIS MENSAL - R\$ MIL	31/07/2021	30/06/2021
<u>OUTRAS (DESPESAS) OPERACIONAIS</u>		
PROVISÃO RECUPERAÇÃO AMBIENTAIS E SOCIOAMBIENTAIS	(9.497.484)	370.655
PROVISÃO APORTE RENOVA PELOS ACIONISTAS VALE/BHP		
PROVISÃO PASSIVO AMBIENTAL BARRAGEM GERMANO	(304.694)	14.884
CONVERSÃO DE MOEDA - OUTRAS DESPESAS NÃO OPERACIONAL		51
OUTRAS DESPESAS OPERACIONAIS	(48.218)	(18.377)
	<u>(9.850.396)</u>	<u>367.215</u>
<u>OUTRAS RECEITAS OPERACIONAIS</u>		
RECEITA COM INDENIZACAO ENERGIA	2.374	2.863
OUTRAS RECEITAS OPERACIONAIS	457	386
	<u>2.831</u>	<u>3.249</u>
TOTAL	(9.847.564)	370.464

Resultado Financeiro

O resultado financeiro mensal da Recuperanda foi positivo, passando de um resultado negativo de -R\$ 1.918.943 mil para R\$ 607.112 mil, tal fato foi ocasionado especialmente pelas variações monetárias e cambiais em julho/2021 que registraram o montante de R\$ 828.997 mil, contra o montante de - R\$ 1.579.868 mil no mês anterior. Convém informar que os ganhos e perdas financeiras oscilam mensalmente, conforme taxa de câmbio aplicada na conversão de saldos ativos e passivos, sendo que em julho/2021 foi aplicada a taxa de R\$ 5,1487 contra R\$ 5,0347 em junho/2021. Segue composição do resultado financeiro acumulado no período em análise:



RESULTADO FINANCEIRO - R\$ MIL	31/07/2021	30/06/2021
RECEITAS FINANCEIRAS		
RECEITAS FINANCEIRAS SOBRE DEP. JUD. TRIBUTARIOS	3.605	3.142
RECEITAS FINANCEIRAS SOBRE DEP. JUDICIAIS CÍVEIS	224	249
OUTRAS RECEITAS FINANCEIRAS	747	173
	4.576	3.563
DESPESAS FINANCEIRAS		
ENCARGOS S/ FINANCIAMENTOS	(117.518)	(254.504)
PROV-IRRF-JUROS E COMISSOES EM GERAL-RES EXTERIOR	(23.858)	(3.420)
DESP.FINANC.PROV.RECUP.AMBIENTAL E SOCIOECONÔMICA	(52.300)	(56.466)
DESP.FINANC.PROV.PASSIVO AMBIENTAL BARRAGEM GERMANO	(9.287)	(9.466)
OUTRAS DESPESAS FINANCEIRAS	(23.498)	(18.782)
	(226.461)	(342.638)
VARIAÇÕES MONETÁRIAS E CAMBIAIS		
VARIAÇÃO ATIVA	(8.959)	4.925
VARIAÇÃO ATIVA NÃO REALIZADA	(54.570)	101.822
	(63.529)	106.747
VARIAÇÃO PASSIVA	7.421	(8.874)
VARIAÇÃO PASSIVA NÃO REALIZADA	885.105	(1.677.741)
	892.526	(1.686.615)
TOTAL	607.112	(1.918.943)

Resultado Financeiro Mensal - R\$ mil

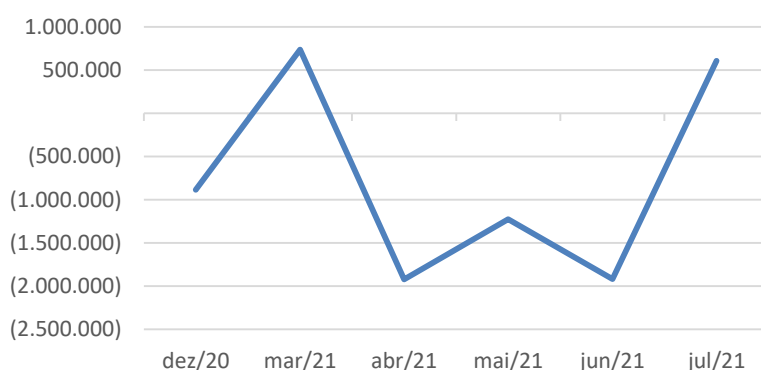

Resultado Líquido do Período

Nota-se que o resultado líquido no mês de julho/2021, não acompanhou a variação do faturamento líquido, conforme se observa no gráfico a seguir:



Faturamento líquido X Resultado Líquido Mensal R\$ Mil

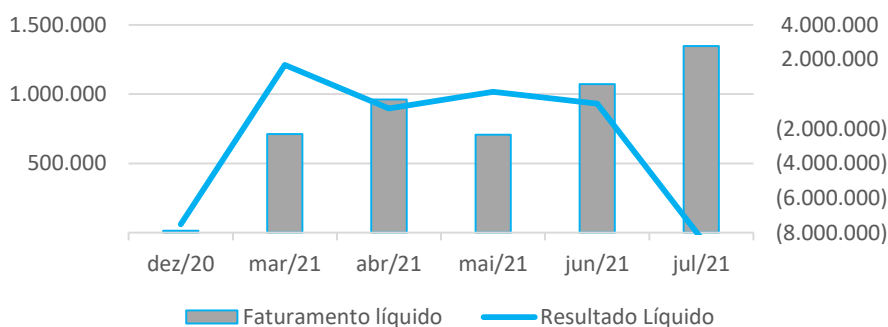

Salienta-se que, embora o resultado bruto tenha sido superior ao resultado do mês anterior, a Recuperanda registrou mais despesas operacionais, especialmente em função do aumento da provisão “recuperação ambientais e socioambientais”, que registrou valor de R\$ 13.486.178 mil em junho/2021, contra R\$22.624.083 mil em julho/2021. Conforme mencionado no item “análise do passivo”, essa provisão aumentou, principalmente, devido à mudança no orçamento da Renova.

Índices de Rentabilidade

ÍNDICES DE RENTABILIDADE	dez/20	mar/21	abr/21	mai/21	jun/21	jul/21
Margem de Lucro s/ as Vendas	-39,68	1,88	0,80	0,66	0,36	-1,22
Giro do Ativo	0,00	0,06	0,10	0,13	0,17	0,22
Taxa de Retorno sobre o Ativo	-0,19	0,11	0,08	0,08	0,06	-0,27

Índices de rentabilidade

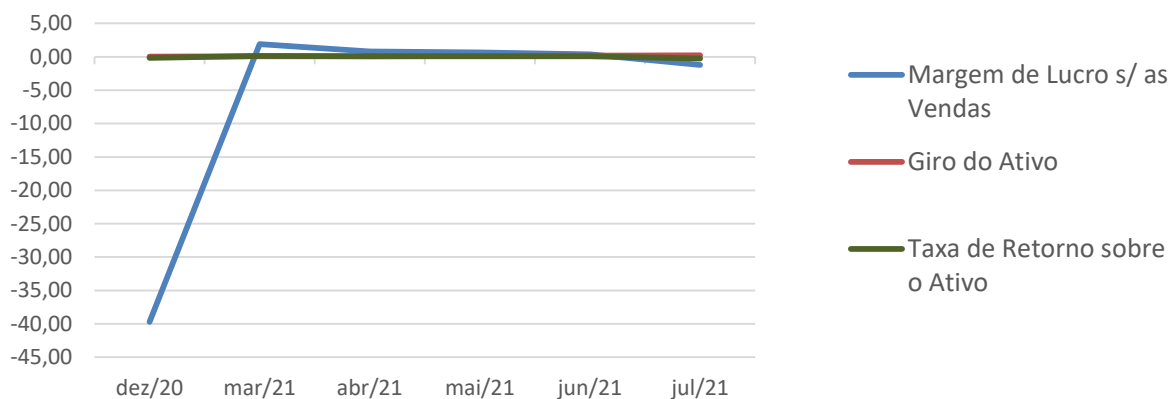

Margem de lucro sobre vendas (Rentabilidade líquida das vendas) - Indica quanto a empresa obtém de lucro para cada 100 unidades monetárias vendidas. O resultado superior ou igual a 1 indica que a Recuperanda vem operando seu faturamento com margem de lucro positiva. Em 31/07/2021 foi apurado resultado negativo de R\$ 1,22, enquanto no mês anterior foi apurado resultado positivo de R\$ 0,36. Desta maneira, a margem de vendas praticada não foi suficiente para cobrir suas atividades operacionais.

Giro do ativo - Indica o volume de vendas praticado pela empresa em relação ao capital total investido, ou seja, mensura a eficiência na utilização do ativo para a geração de receitas. Demonstra quantas vezes o ativo girou no período. Geralmente, o valor do giro do ativo pode variar entre zero e infinito. Entretanto, valores entre 0,5 a 5 são mais comuns, sendo que resultados inferiores a esse intervalo refletem o baixo giro do ativo. Em 31/07/2021 foi apurado 0,22, sendo o melhor resultado quando comparado aos meses anteriores. Vale a pena ressaltar que esse índice se encontra baixo uma vez que a empresa não está operando com sua capacidade total de produção

Taxa de Retorno sobre o Ativo - Representa o retorno que o ativo total investido oferece. É a relação entre a quantidade de dinheiro ganho (ou perdido) como resultado de um investimento e a quantidade de dinheiro investido. O resultado superior ou igual a 1 indica que a Recuperanda vem conseguindo obter retorno superior ou igual ao total investido. Em 31/07/2021 foi apurado índice de -0,27, sendo a pior marca alcançada, em relação aos outros meses analisados.



9. Fluxo de Caixa

FLUXO DE CAIXA REALIZADO 2021 - USD\$ MIL

	Jan	Fev	Mar	Abr	Mai	Jun	Jul	Total
Receitas Líquidas	2.490	94.060	39.622	138.676	154.549	134.542	230.845	794.784
Pagamentos								
Custo de Produção e SG&A	(27.732)	(27.804)	(26.918)	(9.585)	(12.394)	(18.849)	(37.419)	(160.703)
Capacidade Ociosa	(2.620)	(2.409)	(2.030)	(721)	(426)	(1.522)	-	(9.728)
Tributos e Contingências	(3.348)	(3.024)	(15.425)	(16.165)	(23.236)	(2.557)	(3.869)	(67.623)
Despesas Operacionais	(668)	(698)	(434)	(63)	(46)	(400)	(937)	(3.246)
Despesas Financeiras	(1.267)	(493)	(10)	(369)	23	-	-	(2.116)
Liability Fundão	(3.023)	(11.322)	(3.857)	(231)	(568)	(2.040)	(2.208)	(23.248)
Candonga	(40)	(690)	(659)	(402)	(570)	(1.565)	(2.126)	(6.052)
COVID-19 e RJ	(330)	(250)	(350)	(87)	(67)	(221)	(752)	(2.057)
Outros	(94)	(48)	(20)	(4)	-	(19)	(1.087)	(1.273)
Aportes Fundação Renova	-	-	-	(17.829)	(94.534)	(108.928)	(76.073)	(297.364)
CAPEX	(7.650)	(4.661)	(2.194)	(1.016)	(655)	(3.250)	(2.395)	(21.821)
Descaracterização de Barragem	(3.386)	(4.212)	(4.527)	(3.863)	(5.223)	(6.563)	(9.474)	(37.248)
TOTAL	(50.158)	(55.611)	(56.425)	(50.335)	(137.696)	(145.914)	(136.340)	(632.478)
Geração (necessidade) de caixa	(47.668)	38.449	(16.803)	88.341	16.853	(11.372)	94.505	162.306

Novos Aportes/DIP	49.124	-	-	-	-	-	-	49.124
Varição de Caixa	1.456	38.449	(16.803)	88.341	16.853	(11.372)	94.505	211.430
Saldo de Caixa Inicial	16.667	18.123	56.572	39.770	128.111	144.964	133.592	
Saldo de Caixa Final	18.123	56.572	39.770	128.111	144.964	133.592	228.097	
BRL/ USD	5,35	5,42	5,64	5,58	5,29	5,03	4,99	

As entradas por receitas líquidas registraram aumento considerável em julho/2021, decorrente aumento do preço das vendas. O valor registrado foi de USD \$230.845 mil, sendo o maior de 2021. Por outro lado, os desembolsos com pagamentos realizados no último mês reduziram em relação aos dois meses anteriores. No entanto, ele permaneceu acima de USD \$ 130.000 mil, devido ao aporte realizado pela Recuperanda à Fundação Renova e ao aumento de custos de produção neste mês. Tal movimentação entre entradas e saídas de recursos fez com que a Recuperanda apresentasse geração de caixa em julho/2021, o que não se verificou no mês anterior. A Recuperanda apresentou comentários sobre as principais variações ocorridas no período

em análise, conforme arquivo "Performance Financeira – Julho.ppt" compartilhado via site:app.box.com em 12/08/2021:

FLUXO DE CAIXA REALIZADO - EM USD\$ MIL	31/07/2021	H%	30/06/2021	Comentários da Recuperanda
RECEITAS LÍQUIDAS	230.845	72%	134.542	"Maior recebimento em função de melhores preços de venda, além de antecipações de embarques previstos inicialmente para Agosto."
TRIBUTOS E CONTINGÊNCIAS	(3.869)	51%	(2.557)	"Maior pagamento de CFEM e outros tributos federais."
APORTES FUNDAÇÃO RENOVA	(76.073)	-30%	(108.928)	"Menor necessidade de aporte na Fundação Renova, em comparação ao mês de Junho."
CUSTO DE PRODUÇÃO, SG&A E CAP. OCIOSA	(34.118)	67%	(20.371)	"Redução da quantidade de pagamentos bloqueados em função do processo de RJ"

FLUXO DE CAIXA PROJETADO 2021 - USD\$ MIL

	Ago	Set	Out	Nov	Dez	Total
Receitas Líquidas	205.764	169.329	116.429	97.153	200.519	789.194
Pagamentos						
Custo de Produção e SG&A	(15.707)	(31.141)	(30.212)	(28.951)	(27.565)	(133.577)
Capacidade Ociosa	(1.171)	(1.175)	(1.450)	(1.056)	(1.044)	(5.896)
Tributos e Contingências	(17.319)	(7.219)	(5.852)	(5.893)	(5.657)	(41.941)
Despesas Operacionais	(1.777)	(2.225)	(2.975)	(4.248)	(4.543)	(15.768)
Despesas Financeiras	(818)	(454)	(2.354)	-	(456)	(4.082)
Liability Fundão	(5.228)	(2.599)	(3.630)	(3.192)	(4.219)	(18.869)
Candonga	(2.060)	(2.355)	(3.042)	(3.125)	(3.105)	(13.687)
COVID-19 e RJ	(5.185)	(855)	(2.567)	(1.644)	(1.550)	(11.801)
Outros	(54)	(99)	(96)	(95)	(53)	(397)
Aportes Fundação Renova	(176.817)	(155.945)	(164.729)	(163.776)	(173.077)	(834.344)
CAPEX	(3.085)	(3.185)	(3.884)	(4.765)	(4.421)	(19.340)
Descaracterização de Barragem	(5.727)	(6.006)	(6.177)	(7.477)	(6.902)	(32.290)
TOTAL	(234.949)	(213.259)	(226.969)	(224.223)	(232.592)	(1.131.992)
Geração (necessidade) de caixa	(29.185)	(43.930)	(110.540)	(127.070)	(32.073)	(342.798)

Novos Aportes/DIP	-	-	-	-	-	49.124
Varição de Caixa	-	-	-	-	-	-
Saldo de Caixa Inicial	(29.185)	(43.930)	(110.540)	(127.070)	(32.073)	(131.368)
Saldo de Caixa Final	228.097	198.912	154.982	44.442	(82.627)	
BRL/ USD	198.912	154.982	44.442	(82.627)	(114.700)	



Ao avaliar o Fluxo de Caixa projetado para os meses de 2021, nota-se que a Recuperanda realizou alterações em relação à projeção para o 2º semestre de 2021. A principal diferença foi a exclusão do *DIP Financing* em setembro/2021 no montante de USD \$ 225.000 mil. Adicionalmente, foi possível observar que a Recuperanda aumentou a projeção do total de receitas líquidas e a projeção de pagamentos, principalmente de desembolsos realizados em decorrência do aporte Renova. Destaca-se que no fluxo de caixa anterior, o total de pagamentos previstos com aportes era de USD\$ 469.073 mil entre os meses de agosto a dezembro/2021, em contrapartida, no fluxo de caixa atual, a soma dos aportes projetados nos mesmos meses é de USD\$ 834.344 mil. Assim, foi observado um aumento de 77,87% em relação a projeção desse gasto no fluxo de caixa.



10. Indicadores Financeiros

Índice de Liquidez

ÍNDICES DE LIQUIDEZ	dez/20	mar/21	abr/21	mai/21	jun/21	jul/21
Liquidez Geral	0,04	0,05	0,06	0,06	0,07	0,07
Liquidez Corrente	0,01	0,04	0,05	0,05	0,07	0,07
Liquidez Imediata	0,00	0,00	0,02	0,02	0,02	0,03

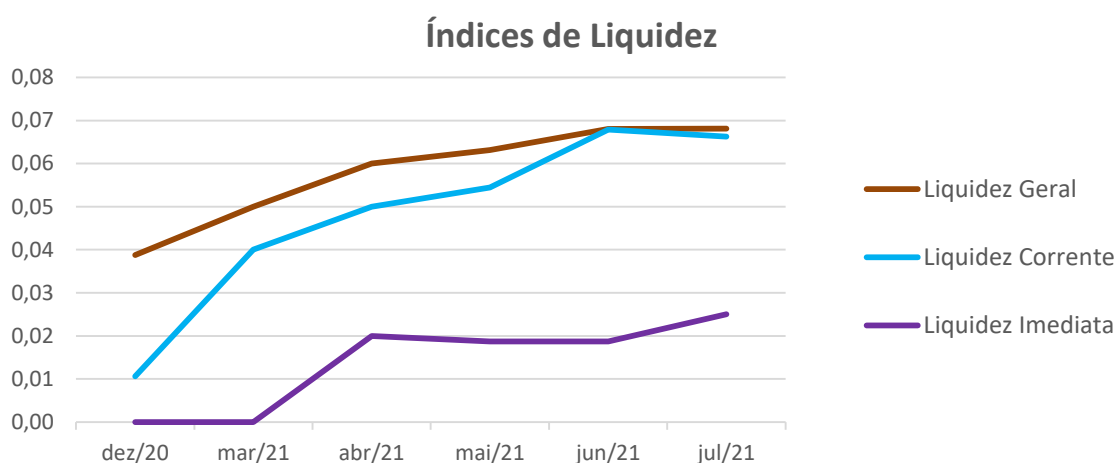

A liquidez geral, índice que representa a capacidade de pagamento de obrigações da Recuperanda, mostra que a empresa possui ativos de curto e longo prazo, equivalentes a aproximadamente 7% das obrigações de curto e longo prazo em 31/07/2021. Este índice não apresentou oscilações significativas nos períodos anteriores.

A liquidez corrente, ou seja, disponibilidade de recursos de curto prazo para pagamento de dívidas também de curto prazo, não é favorável para a Recuperanda, pois em 31/07/2021 a empresa possui cerca de R\$ 0,07 de recursos para cada R\$ 1,00 de dívidas, o que é normal para uma empresa em Recuperação Judicial. Nesta análise, todos os itens considerados são de curto prazo. Observa-se que não houve variações significativas nos períodos anteriores, permanecendo desfavorável.

O índice de liquidez imediata, índice bastante conservador, considera apenas caixa, saldos bancários e aplicações financeiras de liquidez imediata para quitar as obrigações de curto prazo, indicando, desta forma, a porcentagem dos compromissos que a empresa pode liquidar imediatamente. A Recuperanda apresenta este



índice baixo, sendo R\$ 0,03 para cada R\$ 1,00 de dívida em 31/07/2021. Para efeito de análise, este índice relaciona dinheiro com valores que vencerão em datas variadas de 1 a 360 dias. Assim, poderão ter contas que vencerão em 10 dias e também aquelas que vencerão em 360 dias, podendo não vir a ter relação imediata quanto à liquidez. Porém, nos patamares apresentados, demonstra-se a dificuldade financeira atual da Recuperanda.

Indicadores de Estrutura de Capital

ÍNDICES DE ENVIDADAMENTO	dez/20	mar/21	abr/21	mai/21	jun/21	jul/21
Participação de Capital de Terceiros	309%	301%	299%	297%	296%	325%
Composição do Endividamento de CP	56%	57%	55%	54%	49%	57%
Garantia ao Capital de Terceiros	-68%	-67%	-67%	-66%	-66%	-69%

Indicadores de Estrutura de Capital

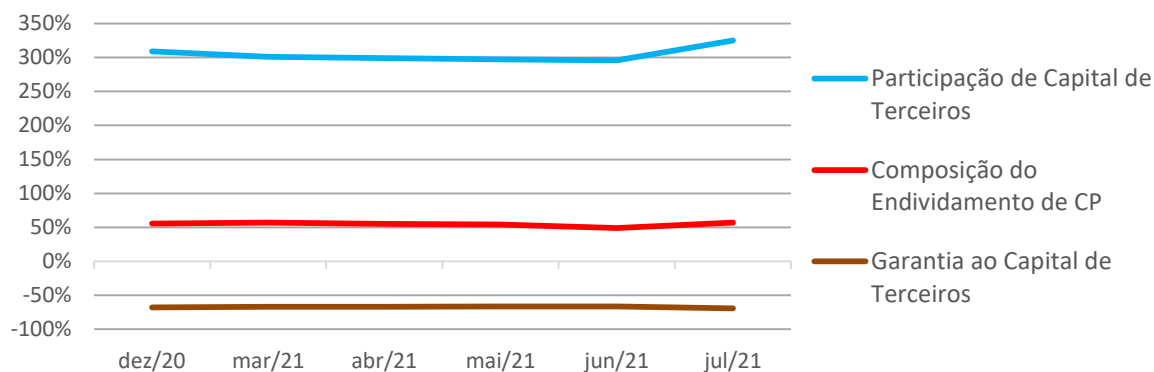

A participação de capital de terceiros na atividade em 31/07/2021, representa o equivalente a 325% e revela a dependência do capital de terceiros para financiar suas atividades operacionais. Este é um cenário que merece atenção especial, principalmente por ser impactado por contratos de Empréstimos e Financiamentos, classificados no curto prazo, e por obrigações com a Fundação Renova. Nos períodos anteriores, este índice não apontou melhoras.



A composição do endividamento demonstra em 31/07/2021 que 57% das dívidas totais vencem a curto prazo e que a garantia do capital próprio ao capital de terceiros é negativa em 69%, o que significa que o patrimônio líquido não garante a liquidação do seu endividamento. Nos períodos anteriores, não houve melhora significativa nestes índices.



11. Dívidas Concursais e Extraconcursais

No dia 29 de abril de 2021, através do ID nº 3322066420, foi publicado o Edital previsto no art. 52, § 1º, da Lei 11.101/2005. Dessa forma, a dívida informada pela Samarco como sujeita à Recuperação Judicial, demonstrada na relação de credores juntada aos autos, no ID nº 3058976550, foi de R\$ 50.568.866 mil, composta da seguinte forma:

LISTA DE CREDORES EM RECUPERAÇÃO JUDICIAL Artigo 52, § 1º, da Lei 11.101/2005	R\$ MIL
CLASSE I - TRABALHISTA	9.915
CLASSE III - QUIROGRAFÁRIOS	50.547.760
CLASSE IV - ME/ EPP	11.191
TOTAL	50.568.866

Os saldos que compõem os Credores em Recuperação Judicial por Classe estão apresentados a seguir, conforme relação de Credores constante no ID nº 5563908008, em atendimento ao Artigo 7º, § 1º e §2º da Lei 11.101/2005:

LISTA DE CREDORES EM RECUPERAÇÃO JUDICIAL Artigo 7º – § 1º e §2º da Lei 11.101/2005	R\$ MIL	DÓLAR - \$ MIL	
		EUA	AUSTRALIANO
CLASSE I - TRABALHISTA	81.084	-	-
CLASSE III - QUIROGRAFÁRIOS	24.585.685	4.755.786	39
CLASSE IV - ME/ EPP	15.315	-	-
TOTAL	24.682.084	4.755.786	39

Foi identificada divergência entre o saldo contábil e a relação de Credores, havendo a necessidade de adequação dos saldos contábeis da Recuperanda frente à relação de Credores, em atendimento ao Artigo 7º – § 1º e §2º da Lei 11.101/2005, para que sejam segregados os créditos concursais e extraconcursais na escrituração contábil da Recuperanda.



12. Conclusão

Das análises dos registros contábeis da Recuperanda foi verificado prejuízo líquido mensal de R\$ 8.339.022 mil em 31/07/2021 e prejuízo líquido acumulado até a referida data de R\$ 6.803.685 mil.

Destaca-se que tais resultados foram impactados diretamente pelo aumento do orçamento da Renova, e do consequente reajuste do valor da provisão ambiental na contabilidade da Samarco, que registrava R\$13.486.178 mil em junho/2021, contra R\$22.624.083 mil em julho/2021. A partir da nova realidade, a Recuperanda observou seu resultado acumulado anual, que estava positivo até o mês de junho/2021, no valor de R\$1.535.337, tornar-se um prejuízo de R\$6.803.685 mil.

O Patrimônio Líquido registra saldo negativo de R\$ 57.187.684 mil, valor 20% superior ao registrado no mês anterior. Em julho/2021, a Recuperanda continua apresentando o passivo a descoberto, que ocorre quando saldos do Passivo são maiores que os saldos do Ativo.

O principal representante do endividamento são os Empréstimos e Financiamentos, no montante de R\$ 33.740.341 mil, que equivalem a 41% da totalidade das exigibilidades da empresa.

Diante do exposto, a Administração Judicial, em conjunto com os peritos contábeis, apresenta o Relatório Mensal de Atividades relativo ao mês de julho/2021.

Administração Judicial:

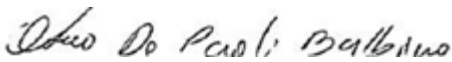
PAOLI BALBINO & BARROS ADMINISTRAÇÃO
JUDICIAL

INOCÊNCIA DE PAULA SOCIEDADE DE ADVOGADOS





BERNARDO BICALHO SOCIEDADE DE ADVOGADOS



**WALD ADMINISTRAÇÃO DE FALÊNCIAS E
EMPRESAS EM RECUPERAÇÃO JUDICIAL LTDA.**

Perícia Contábil:

**UNE ASSESSORIA CONTÁBIL E EMPRESARIAL
LTDA.**

**BATISTA & ASSOCIADOS AUDITORIA, GESTÃO
CONTÁBIL E PERÍCIA LTDA.**

