



Número: **5046520-86.2021.8.13.0024**

Classe: **[CÍVEL] RECUPERAÇÃO JUDICIAL**

Órgão julgador: **2ª Vara Empresarial da Comarca de Belo Horizonte**

Última distribuição : **09/04/2021**

Valor da causa: **R\$ 9.999.999.999,99**

Assuntos: **Recuperação judicial e Falência**

Segredo de justiça? **NÃO**

Justiça gratuita? **NÃO**

Pedido de liminar ou antecipação de tutela? **SIM**

Partes	Advogados
SAMARCO MINERAÇÃO S/A (AUTOR(A))	
	JOSE MURILO PROCOPIO DE CARVALHO (ADVOGADO(A)) FABIO ROSAS (ADVOGADO(A)) DANIEL RIVOREDO VILAS BOAS (ADVOGADO(A))
SAMARCO MINERAÇÃO S/A (RÉU/RÉ)	

Outros participantes	
WALD ADMINISTRACAO DE FALENCIAS E EMPRESAS EM RECUPERACAO JUDICIAL LTDA (ADMINISTRADOR(A) JUDICIAL)	
	ARNOLDO WALD FILHO (ADVOGADO(A))
CREDORES (TERCEIRO INTERESSADO(A))	

ALEX BENETTI (ADVOGADO(A))
FILIPE DIAS XAVIER RACHID (ADVOGADO(A))
PAULO TEODORO DO NASCIMENTO (ADVOGADO(A))
LEONARDO GONORING GONCALVES SIMON
(ADVOGADO(A))
LUCIANA MARQUES DE ABREU JUDICE DESSAUNE
(ADVOGADO(A))
SUSETE GOMES (ADVOGADO(A))
JEFERSON COSTA DE OLIVEIRA (ADVOGADO(A))
NELSON LOMBARDI JUNIOR (ADVOGADO(A))
MARCIO AMERICO DE OLIVEIRA MATA (ADVOGADO(A))
JOAO MARCELO CABRAL REIS (ADVOGADO(A))
FAGNER DUSTIN SILVA GAMONAL BARRA
(ADVOGADO(A))
OSLY DA SILVA FERREIRA NETO (ADVOGADO(A))
FERNANDO FERREIRA CASTELLANI (ADVOGADO(A))
ANA LUCIA DE ALMEIDA STRANO MESSETTI
(ADVOGADO(A))
GUSTAVO HENRIQUE DOS SANTOS VISEU
(ADVOGADO(A))
WELERSON VIEIRA DE LEO (ADVOGADO(A))
GIULLIANO MARINOTO (ADVOGADO(A))
MARCELLO GONCALVES FREIRE (ADVOGADO(A))
PEDRO HENRIQUE RAMOS BORGHI (ADVOGADO(A))
MARCOS GUARCONI PIUMBINI (ADVOGADO(A))
HELENA DA CUNHA MARTINS (ADVOGADO(A))
PEDRO HENRIQUE CHAVES FERNANDES (ADVOGADO(A))
FABIO RICARDO ROBLE (ADVOGADO(A))
SIMONE NORONHA BEZERRA (ADVOGADO(A))
CAROLINA DINIZ PAES (ADVOGADO(A))
KATIA LEANDRA DOS SANTOS (ADVOGADO(A))
PAULO HENRIQUE DA SILVA VITOR (ADVOGADO(A))
RODRIGO AFONSO MACHADO (ADVOGADO(A))
ANDERSON RACILAN SOUTO (ADVOGADO(A))
GUILHERME FREDERICO MATOS PACHECO DE ANDRADE
(ADVOGADO(A))
PATRICIA KLIEN VEGA (ADVOGADO(A))
MARIO EDUARDO GUIMARAES NEPOMUCENO JUNIOR
(ADVOGADO(A))
ADRIANE FORTES SOUZA JALES (ADVOGADO(A))
RENATA MARTINS GOMES (ADVOGADO(A))
ANDREA TEIXEIRA PINHO RIBEIRO (ADVOGADO(A))
MAURO CARAMICO (ADVOGADO(A))
CAMILA VANDERLEI VILELA DINI (ADVOGADO(A))
PABLO RODRIGO JACINTO (ADVOGADO(A))
PHILIPPE ANDRE ROCHA GAIL (ADVOGADO(A))
COLUMBANO FEIJO (ADVOGADO(A))
ANA PAULA SILVA DE CARVALHO (ADVOGADO(A))
LUIZ CLAUDIO FRANCA SILVA (ADVOGADO(A))
ANTONIO CARLOS DE FREITAS (ADVOGADO(A))
HUERLISON ANTONIO RAYMUNDO (ADVOGADO(A))
IARA DUQUE SOARES (ADVOGADO(A))
RAPHAEL HENRIQUE DA CRUZ BARBOSA
(ADVOGADO(A))
MATHEUS MAGALHAES TEIXEIRA (ADVOGADO(A))
PRISCILA MARTINS HYPPOLITO DOS SANTOS

(ADVOGADO(A))
LEONARDO JOSE MELO BRANDAO (ADVOGADO(A))
WALTER CARDINALI JUNIOR (ADVOGADO(A))
CAROLINA ALMEIDA DE PAULA FREITAS (ADVOGADO(A))
GABRIELA FREIRE NOGUEIRA (ADVOGADO(A))
TULIUS MAXIMILIANO CORREA DOS REIS (ADVOGADO(A))
LUIZ COELHO PAMPLONA (ADVOGADO(A))
HELICIO JOSE ALONSO MECA (ADVOGADO(A))
ROBERTA MELISSA COSTA DOS ANJOS (ADVOGADO(A))
CLAUDIO HURGEL VICTOR LEITE (ADVOGADO(A))
ALINE MAZZOLIN FERREIRA (ADVOGADO(A))
MARCOS MARTINS DA COSTA SANTOS (ADVOGADO(A))
EURIPEDES BARSANULFO SEGUNDO MIRANDA
(ADVOGADO(A))
HANNAH VAST BATISTA DE TOLEDO (ADVOGADO(A))
THIAGO AARAO DE MORAES (ADVOGADO(A))
SERGIO CARNEIRO ROSI (ADVOGADO(A))
ANA CAROLINA BRITTE BRUNO (ADVOGADO(A))
ELIO ANTONIO COLOMBO JUNIOR (ADVOGADO(A))
PAULO ROGERIO NOVAES (ADVOGADO(A))
MARCOS GOMES DA SILVA BRUNO (ADVOGADO(A))
CELINA SOBRAL DE MENDONCA (ADVOGADO(A))
RICARDO AMADO CIRNE LIMA (ADVOGADO(A))
MELISSA FUCCI LEMOS ASSMANN (ADVOGADO(A))
ANA CAROLINA BARROS ALVES MUZZI (ADVOGADO(A))
SYLVIE BOECHAT (ADVOGADO(A))
HELVIO SANTOS SANTANA (ADVOGADO(A))
CYNTIA APARECIDA VINCI (ADVOGADO(A))
ROBERTA PEREIRA FERNANDES (ADVOGADO(A))
RICARDO BAZZANEZE (ADVOGADO(A))
CLESCIO CESAR GALVAO (ADVOGADO(A))
JOSE RICARDO VALIO (ADVOGADO(A))
REBECCA GONCALVES FRESNEDA (ADVOGADO(A))
HENRIQUE DA CUNHA TAVARES (ADVOGADO(A))
THIAGO MAHFUZ VEZZI (ADVOGADO(A))
MARLEN PEREIRA DE OLIVEIRA (ADVOGADO(A))
PATRICIA SAETA LOPES BAYEUX (ADVOGADO(A))
PEDRO NEIVA DE SANTANA NETO (ADVOGADO(A))
FELIPE ALEXANDRE VIZINHANI ALVES (ADVOGADO(A))
TULIO FARIA TONELLI (ADVOGADO(A))
TALITHA AGUILLAR LEITE (ADVOGADO(A))
ANDRE ESCAME BRANDANI (ADVOGADO(A))
LORENA CAROLINE RAMOS DUARTE (ADVOGADO(A))
RICARDO MATUCCI (ADVOGADO(A))
GUILHERME FONSECA ALMEIDA (ADVOGADO(A))
GABRIEL FERREIRA PESTANA (ADVOGADO(A))
MARCO ANTONIO DE ANDRADE (ADVOGADO(A))
CHRISTOPHER VASCONCELOS LOPES (ADVOGADO(A))
VLADIMIR OLIVEIRA BORTZ (ADVOGADO(A))
JANAINA PACHECO GOMES (ADVOGADO(A))
VINICIUS MAGNO DE CAMPOS FROIS (ADVOGADO(A))
LUIZ FERNANDO GREGORI CORDEIRO (ADVOGADO(A))
JOSE CORDEIRO DE CAMPOS JUNIOR (ADVOGADO(A))
SABRINA DE ANDRADE LOPES (ADVOGADO(A))
PAULO ENVER GOMES FALEIRO FERREIRA
(ADVOGADO(A))

PAULA FELIZ THOMS (ADVOGADO(A))
VANESSA KOGEMPA BERNAL (ADVOGADO(A))
CARLOS EDUARDO PEREIRA BARRETTO FILHO
(ADVOGADO(A))
PAULO HUMBERTO CARBONE (ADVOGADO(A))
CAMILA CORDEIRO GONCALVES MANSO (ADVOGADO(A))
GUILHERME GASPARI COELHO (ADVOGADO(A))
CRISTINA DAHER FERREIRA (ADVOGADO(A))
LUCIANO OLIMPIO RHEM DA SILVA (ADVOGADO(A))
JOSE RODRIGO ARRUDA NASCIMENTO (ADVOGADO(A))
IGOR FARNESE FIGUEIREDO FRANCO (ADVOGADO(A))
ROBERTO RODRIGUES PEREIRA JUNIOR (ADVOGADO(A))
MARCO ANTONIO CORREA FERREIRA (ADVOGADO(A))
LUIZ GUSTAVO VIEIRA ZUCCHERATTE (ADVOGADO(A))
MARIA CAROLINA FERRAZ CAFARO (ADVOGADO(A))
GIULIANA CAFARO KIKUCHI (ADVOGADO(A))
GUILHERME MELO DUARTE (ADVOGADO(A))
CHRISTIANO NOTINI DE CASTRO (ADVOGADO(A))
ALEXANDRE DE SOUZA PAPINI (ADVOGADO(A))
RICARDO KEY SAKAGUTI WATANABE (ADVOGADO(A))
ADILSON PINTO PEREIRA JUNIOR (ADVOGADO(A))
CALEBE LIMA (ADVOGADO(A))
LUIS FERNANDO LIBARDI DE OLIVEIRA (ADVOGADO(A))
PAULO GUILHERME DE MENDONCA LOPES
(ADVOGADO(A))
GUILHERME SETOGUTI JULIO PEREIRA (ADVOGADO(A))
JONATHAN CAMILO SARAGOSSA (ADVOGADO(A))
ROGERIO ZAMPIER NICOLA (ADVOGADO(A))
FREDERICO RICARDO DE RIBEIRO E LOURENCO
(ADVOGADO(A))
NELSON WILIANS FRATONI RODRIGUES (ADVOGADO(A))
LUIZ GUSTAVO ROCHA OLIVEIRA ROCHOLI
(ADVOGADO(A))
FERNANDA KELLY FONSECA SILVA (ADVOGADO(A))
ERIKA SANTIAGO SILVA (ADVOGADO(A))
ALDEBARAN ROCHA FARIA NETO (ADVOGADO(A))
JOAO BATISTA DONE GOMES (ADVOGADO(A))
VALERIA FERREIRA DO VAL DOMINGUES PESSOA
(ADVOGADO(A))
CRISTIANO PESSOA SOUSA (ADVOGADO(A))
ANTONIO SERGIO PRATES FROES (ADVOGADO(A))
VINICIUS MANAIA NUNES (ADVOGADO(A))
RODRIGO FIGUEIRA SILVA (ADVOGADO(A))
PAULO ROBERTO COIMBRA SILVA (ADVOGADO(A))
JULIANA CESAR FARAH (ADVOGADO(A))
RODRIGO UCHOA FAGUNDES FERRAZ DE CAMARGO
(ADVOGADO(A))
PEDRO MAGALHAES HUMBERT (ADVOGADO(A))
LUCIANA SANTOS CELIDONIO (ADVOGADO(A))
FABIANA LEAO DE MELO (ADVOGADO(A))
LUIZ HENRIQUE CUNHA COSTA ALVES (ADVOGADO(A))
MAURO LUCIO COUTINHO (ADVOGADO(A))
PEDRO HENRIQUE DE SOUZA E SILVA (ADVOGADO(A))
ULISSES SIMOES DA SILVA (ADVOGADO(A))
ANDRE CAMERLINGO ALVES (ADVOGADO(A))
RODRIGO ADRIANO CASSEMIRO (ADVOGADO(A))

WEDERSON ADVINCULA SIQUEIRA (ADVOGADO(A))
MATEUS DE MOURA LIMA GOMES (ADVOGADO(A))
MARCELO DOS SANTOS ALBUQUERQUE (ADVOGADO(A))
SACHA CALMON NAVARRO COELHO (ADVOGADO(A))
JULIANA JUNQUEIRA COELHO (ADVOGADO(A))
FABIO HENRIQUE FERREIRA PRADO (ADVOGADO(A))
MARIANNE CUNHA ARAUJO (ADVOGADO(A))
FREDERICO DE ASSIS FARIA (ADVOGADO(A))
CARLOS HENRIQUE MARTINS TEIXEIRA (ADVOGADO(A))
LUIZ FERNANDO MONTENEGRO DA SILVA
(ADVOGADO(A))
RAFAEL LEONI MORAES (ADVOGADO(A))
RENATA MARTINS DE OLIVEIRA AMADO (ADVOGADO(A))
GLAUCIA MARA COELHO (ADVOGADO(A))
ELIANE CRISTINA CARVALHO TEIXEIRA (ADVOGADO(A))
JULIANA FERNANDES SANTOS TONON (ADVOGADO(A))
ANDRE GONCALVES DE ARRUDA (ADVOGADO(A))
ROGERIO BORGES DE CASTRO (ADVOGADO(A))
JOAO MACIEL DE LIMA NETO (ADVOGADO(A))
LUDMILA KAREN DE MIRANDA (ADVOGADO(A))
DANIEL AUGUSTO DE MORAIS URBANO (ADVOGADO(A))
NATHALIA DE MELO OLIVEIRA (ADVOGADO(A))
JACIRA XAVIER DE SA (ADVOGADO(A))
SAMUEL FERREIRA RIBEIRO SILVA (ADVOGADO(A))
HARRISON ENEITON NAGEL (ADVOGADO(A))
FABIO DE POSSIDIO EGASHIRA (ADVOGADO(A))
CRISTIANO ANTUNES RECK (ADVOGADO(A))
DANIEL CIOGLIA LOBAO (ADVOGADO(A))
MARKOS WENDELL CARVALHO RODRIGUES
(ADVOGADO(A))
AUGUSTO TOLENTINO PACHECO DE MEDEIROS
(ADVOGADO(A))
FLAVIO CARVALHO MONTEIRO DE ANDRADE
(ADVOGADO(A))
GUILHERME CARVALHO MONTEIRO DE ANDRADE
(ADVOGADO(A))
VALDOMIRO LESSA NEIVA JUNIOR (ADVOGADO(A))
MARIA CLAUDIA DE LUCCA (ADVOGADO(A))
NELSON DIAS NETO (ADVOGADO(A))
SIMONE XAVIER LAMBAIS (ADVOGADO(A))
CARLOS ARAUZ FILHO (ADVOGADO(A))
EDNILSON CIRILO DIAS (ADVOGADO(A))
ALESSANDRO MENDES CARDOSO (ADVOGADO(A))
HELVECIO FRANCO MAIA JUNIOR (ADVOGADO(A))
GUSTAVO HUMBERTO MONTEIRO (ADVOGADO(A))
THIAGO DA COSTA E SILVA LOTT (ADVOGADO(A))
PAULO ROBERTO DA SILVA YEDA (ADVOGADO(A))
FERNANDO LOURO PESSOA (ADVOGADO(A))
EUGENIO KNEIP RAMOS (ADVOGADO(A))
FLAVIO NERY COUTINHO DOS SANTOS CRUZ
(ADVOGADO(A))
MAYRAN OLIVEIRA DE AGUIAR (ADVOGADO(A))
GLEDSON MARQUES DE CAMPOS (ADVOGADO(A))
MARCIO DE SOUZA POLTO (ADVOGADO(A))
SARAH PEDROSA DE CAMARGOS MANNA
(ADVOGADO(A))

	<p> CINTIA MARCELINO FERREIRA (ADVOGADO(A)) ROBERTO PEREIRA GONCALVES (ADVOGADO(A)) DANIEL DE CASTRO SILVA (ADVOGADO(A)) HENRIQUE COUTINHO DE SOUZA (ADVOGADO(A)) DENNIS OLIMPIO SILVA (ADVOGADO(A)) MATHEUS BONACCORSI FERNANDINO (ADVOGADO(A)) RICARDO LOPES GODOY (ADVOGADO(A)) MARCELO GAMA NAZARIO DA FONSECA (ADVOGADO(A)) ELCIO PEDROSO TEIXEIRA (ADVOGADO(A)) JOSE HENRIQUE CANCADO GONCALVES (ADVOGADO(A)) DECIO FLAVIO GONCALVES TORRES FREIRE (ADVOGADO(A)) RENATO LUIZ FRANCO DE CAMPOS (ADVOGADO(A)) MAIALU VIDIGAL DA FONSECA (ADVOGADO(A)) DARIO TORRES DE MOURA FILHO (ADVOGADO(A)) LEONARDO PEREIRA ROCHA MOREIRA (ADVOGADO(A)) MARCELO MARCHON LEO (ADVOGADO(A)) BRUNO COUTINHO DE MAGALHAES (ADVOGADO(A)) MONICA MOYA MARTINS WOLFF (ADVOGADO(A)) PAULO WAGNER PEREIRA (ADVOGADO(A)) SANDRA DE SOUZA MARQUES SUDATTI (ADVOGADO(A)) RICARDO CARNEIRO NEVES JUNIOR (ADVOGADO(A)) GUILHERME CORONA RODRIGUES LIMA (ADVOGADO(A)) CHRISTIANE OLIVEIRA RIBEIRO TAVEIRA (ADVOGADO(A)) ANTONIO AUGUSTO GARCIA LEAL (ADVOGADO(A)) PAULO EDUARDO MACHADO OLIVEIRA DE BARCELLOS (ADVOGADO(A)) ANTONIO DE MORAIS (ADVOGADO(A)) PAULO SERGIO UCHOA FAGUNDES FERRAZ DE CAMARGO (ADVOGADO(A)) FABIO MANUEL GUIISO DA CUNHA (ADVOGADO(A)) REGIANE OLIVEIRA DA SILVA (ADVOGADO(A)) ELIZABETE ALVES HONORATO (ADVOGADO(A)) LOYANNA DE ANDRADE MIRANDA (ADVOGADO(A)) NARA LAGE VIEIRA (ADVOGADO(A)) CRISTIANO MAYRINK DE OLIVEIRA (ADVOGADO(A)) CAROLINE ZAMBON MORAES (ADVOGADO(A)) PAULO CELSO EICHHORN (ADVOGADO(A)) CARLOS ALBERTO CERUTTI PINTO (ADVOGADO(A)) VINICIUS ANTUNES ARAUJO (ADVOGADO(A)) CELSO UMBERTO LUCHESI (ADVOGADO(A)) EDUARDO PAOLIELLO NICOLAU (ADVOGADO(A)) BERNARDO AZEVEDO FREIRE (ADVOGADO(A)) ISABELA REBELLO SANTORO (ADVOGADO(A)) NILSON REIS (ADVOGADO(A)) MARCOS PITANGA CAETE FERREIRA (ADVOGADO(A)) PAULO CALIL FRANCO PADIS (ADVOGADO(A)) LUIZ GUSTAVO FERNANDES DA COSTA (ADVOGADO(A)) CARLOS EDUARDO CAVALCANTE RAMOS (ADVOGADO(A)) GUILHERME DIAS GONTIJO (ADVOGADO(A)) BRUNO DIAS GONTIJO (ADVOGADO(A)) LUIZ NAKAHARADA JUNIOR (ADVOGADO(A)) </p>
Ministério Público - MPMG (FISCAL DA LEI)	
BERNARDO BICALHO SOCIEDADE INDIVIDUAL DE ADVOCACIA (ADMINISTRADOR(A) JUDICIAL)	

	BERNARDO BICALHO DE ALVARENGA MENDES (ADVOGADO(A))
INOCENCIO DE PAULA SOCIEDADE DE ADVOGADOS (ADMINISTRADOR(A) JUDICIAL)	
	DIDIMO INOCENCIO DE PAULA (ADVOGADO(A))
PAOLI BALBINO E BARROS ADMINISTRACAO JUDICIAL LTDA (ADMINISTRADOR(A) JUDICIAL)	
	DANIEL AUGUSTO DE MORAIS URBANO (ADVOGADO(A)) OTAVIO DE PAOLI BALBINO DE ALMEIDA LIMA (ADVOGADO(A))

Documentos			
Id.	Data da Assinatura	Documento	Tipo
554267802 4	02/09/2021 14:22	RMA Maio 2021	Documento de Comprovação

MAIO

Relatório Mensal de Atividades

- Recuperação Judicial Samarco -

**PAOLI
BALBINO
& BARROS**
ADVOGADOS

INOCÊNCIA DE PAULA
advocacia & consultoria empresarial

BB
BERNARDO BICALHO
ADVOGADOS

AJWald
ADMINISTRAÇÃO JUDICIAL

UNE ASSESSORIA
Contábil e Empresarial

Batista & Associados
Consultoria, Auditoria, Contabilidade e Perícia Contábil



Belo Horizonte (MG), 01 de setembro de 2021.

MM. Juiz de Direito da 2ª Vara Empresarial da Comarca de Belo Horizonte/MG.

Processo de nº 5046520-86.2021.8.13.0024

A Administração Judicial da Recuperação Judicial de **SAMARCO MINERAÇÃO S.A. (16.628.281/0001-61)**, integrada por **PAOLI BALBINO & BARROS ADMINISTRAÇÃO JUDICIAL**, representado pelo Dr. Otávio De Paoli Balbino, OAB/MG nº 123.643; **INOCÊNCIO DE PAULA SOCIEDADE DE ADVOGADOS**, representada pelo Dr. Dídimo Inocêncio de Paula, OAB/MG 26.226; **BERNARDO BICALHO SOCIEDADE DE ADVOGADOS**, representada pelo Dr. Bernardo Bicalho de Alvarenga Mendes, OAB/MG nº 80.990 e **WALD ADMINISTRAÇÃO DE FALÊNCIAS E EMPRESAS EM RECUPERAÇÃO JUDICIAL LTDA.**, representada pelo Dr. Arnaldo Wald Filho, OAB/RJ 58.789, nomeada nos autos da **AÇÃO DE RECUPERAÇÃO JUDICIAL** em epígrafe, vêm, respeitosamente, à presença de V. Exa., apresentar o Relatório Mensal de Atividades da Samarco Mineração S.A. referente ao **mês de Maio/2021**, em atendimento à norma inserta nas alíneas “a” e “c”, do inciso II, do artigo 22, da Lei 11.101/05, nos termos da decisão.

As informações contábeis e financeiras analisadas no presente Relatório Mensal de Atividades, referentes às datas-bases de 30/04/2021 e 31/05/2021 não foram auditadas e, portanto, são de responsabilidade da Recuperanda, que responde por sua veracidade e exatidão.

A Administração Judicial e os peritos contábeis se colocam à disposição para os esclarecimentos que se fizerem necessários.

**PAOLI BALBINO & BARROS ADMINISTRAÇÃO
JUDICIAL**

INOCÊNCIO DE PAULA SOCIEDADE DE ADVOGADOS

BERNARDO BICALHO SOCIEDADE DE ADVOGADOS

**WALD ADMINISTRAÇÃO DE FALÊNCIAS E EMPRESAS
EM RECUPERAÇÃO JUDICIAL LTDA.**

ÍNDICE

1. Introdução.....	4
2. Histórico da Recuperação Judicial	5
3. Contexto Operacional	7
4. Estrutura Societária	9
5. Organograma	11
6. Quadro de Colaboradores.....	14
7. Análise Financeira – Balanço Patrimonial.....	15
8. Análise Financeira – Resultado do Exercício.....	28
9. Fluxo de Caixa	35
10. Indicadores Financeiros	37
11. Dívidas Concursais e Extraconcursais	39
12. Visita Técnica	40
13. Conclusão.....	41



1. Introdução

O Relatório Mensal de Atividades é uma obrigação da Administração Judicial, presente no art. 22, inciso II, alínea “c”, da Lei 11.101/2005, que tem como objetivo expor as informações relevantes acerca do acompanhamento mensal das atividades da Recuperanda, com análise das questões inerentes às operações desenvolvidas no mês, receitas, custos e despesas, movimentação dos ativos (bens e direitos) e passivos (dívidas a pagar), bem como demais informações relevantes, tais como, quadro de funcionários, eventuais problemas operacionais e novos negócios da Recuperanda.

O presente Relatório Mensal de Atividades apresenta análise da contabilidade da empresa Samarco Mineração S.A. a partir do Balanço Patrimonial e Demonstração do Resultado relativo a 31/05/2021.

A análise será realizada através da estrutura de capital, liquidez, rentabilidade e endividamento, com a finalidade de acompanhar a Recuperanda, mensalmente, após o deferimento da recuperação judicial.

Para o exame das demonstrações financeiras de 31/05/2021, foi considerada também a escrituração contábil da Recuperanda em 31/12/2020, conforme Parecer dos Auditores Independentes elaborado pela empresa KPMG e publicado em 28/05/2021, conforme informado pela Recuperanda no ID nº 3795033063 do processo de Recuperação Judicial.

Importante observar que todas as constatações apontadas foram obtidas por meio de documentação e informações apresentadas pela Recuperanda, cuja autenticidade das informações é de sua responsabilidade.



2. Histórico da Recuperação Judicial

A SAMARCO MINERAÇÃO S.A. ajuizou pedido de Recuperação Judicial em 09/04/2021 e teve deferido o seu processamento em 12/04/2021 pelo Juízo da 2ª Vara Empresarial da Comarca de Belo Horizonte, nos Autos do Processo nº 5046520-86.2021.8.13.0024, conforme decisão de ID nº 3072431479.

Como Administradores Judiciais foram nomeados: Paoli Balbino & Barros Administração Judicial, representada pelo Dr. Otávio de Paoli Balbino, Inocência de Paula Sociedade de Advogados, representada pelo Dr. Dídimo Inocência de Paula, Bernardo Bicalho Sociedade de Advogados representada pelo Dr. Bernardo Bicalho de Alvarenga Mendes, e Wald Administração de Falências e Empresas em Recuperação Judicial, representada pelo Dr. Arnaldo Wald Filho.

Em cumprimento à alínea “a”, inciso I, do art. 22 da Lei 11.101/2005, no dia 22/04/2021, a Administração Judicial encaminhou Circular aos Credores, informando o valor e classificação de seus respectivos créditos, nos termos relacionados pela Recuperanda na exordial.

O Edital relativo ao §1º do art. 52 da Lei 11.101/2005 contendo a lista de credores apresentada pela Recuperanda foi disponibilizado no DJE de 30/04/2021. Tendo em vista que a publicação do Edital ocorreu durante a suspensão de prazos de processos eletrônicos, conforme Aviso Conjunto 48/PR/2021, do TJMG, considerou-se publicado no dia 05/05/2021, tendo com o termo final para apresentação habilitações e divergências o dia 20/05/2021.

Vale destacar que, em decisão proferida no dia 28/05/2021, sob o ID nº 3785333027, o MM. Juiz acolheu o entendimento desta Administração Judicial, que fixou o termo final para habilitações e divergências dos credores em 20/05/2021.

O Plano de Recuperação Judicial foi apresentado pela Recuperanda no dia 10/06/2021, conforme se infere dos IDs nº 3985648000 a 3985688096 e, em 24/06/2021, sob os IDs nº 4228673039 a 4227933112, esta Administração Judicial apresentou Relatório sobre o PRJ, em cumprimento ao disposto no artigo 22, inciso II, alínea “h” da Lei 11.101/2005.



No dia 02/07/2021 foi disponibilizado no DJe o edital relativo ao parágrafo único do art. 53 c/c art. 55 da Lei 11.1001/05, dando conhecimento aos credores acerca do plano e os intimando para apresentação de eventuais objeções.

No dia 05/07/2021, sob os IDs nº 4423917999 a 4424948023, em cumprimento à norma inserta no § 2º do art. 7º da Lei 11.101/05, a Administração Judicial apresentou a lista de credores, após análise da contabilidade e elaboração de 379 (trezentos e setenta e nove) notas explicativas referentes a cada habilitação/divergência de crédito que lhe fora encaminhada.

Seguem abaixo demonstradas as datas em que ocorreram os principais eventos processuais:

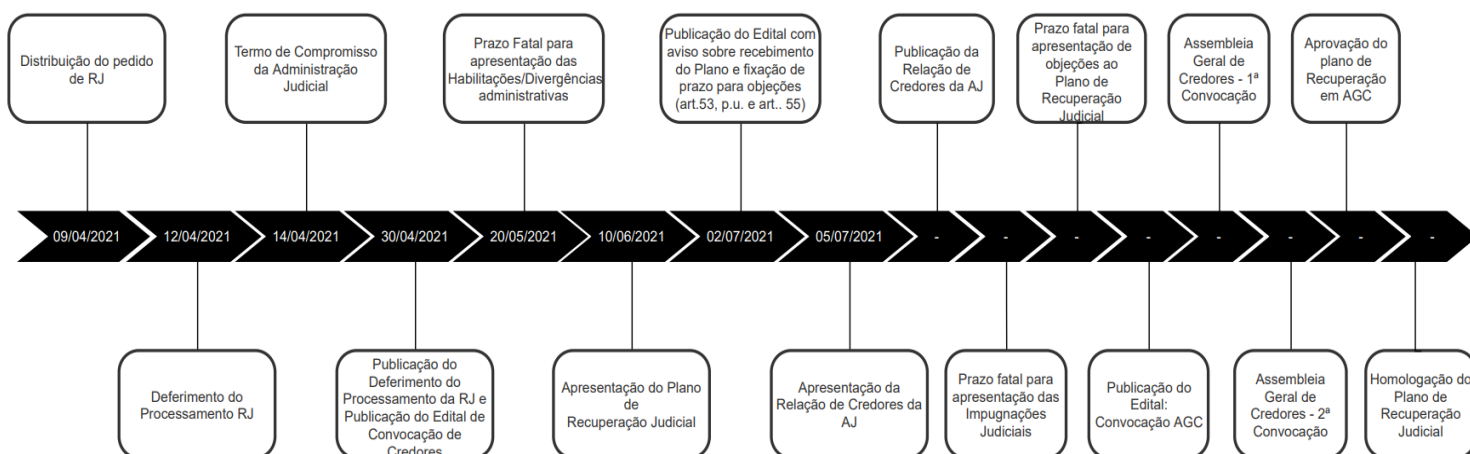

3. Contexto Operacional

A SAMARCO MINERAÇÃO S.A. é uma empresa brasileira fundada em 1973, que atualmente, possui unidades operacionais nas cidades de Mariana/MG, Ouro Preto/MG e Anchieta/ES. Conforme informado na petição inicial, juntada no ID nº3057106397, em 2011 a Recuperanda ocupou a posição de 4ª maior exportadora do Brasil e entre os anos de 2011 e 2015 investiu aproximadamente R\$ 9.100.000 mil em todo país, chegando a contribuir com 6,4% do PIB do Estado Federado do Espírito Santo e 1,5%, de Minas Gerais, além de gerar milhares de empregos diretos e indiretos, no auge de sua atividade.

A atividade desempenhada pela Recuperanda compreende a pesquisa, lavra, industrialização e comercialização de minérios, especialmente pelotas de minério de ferro, comercializadas a nível nacional e internacional. As operações são realizadas nos estados de Minas Gerais e Espírito Santo.



1- Mina de Alegria, Germano – MG



2- Vista aérea da Cava Alegria Sul – MG



3 - Usina de Pelotização, Complexo de Ubu, Anchieta/ES

Em novembro de 2015 as atividades da Recuperanda foram suspensas quando do rompimento da barragem de “Fundão”, na região do município de Mariana/MG, o que gerou a interrupção de pagamentos de suas obrigações a partir de agosto de 2016.



Em março de 2016, ocorreu a assinatura do TTAC – Termo de Transação e Ajuste de Conduta, sendo constituída a Fundação Renova, responsável pela implementação de programas de reparação e compensação socioeconômica e ambiental, cujo custeio está a cargo da SAMARCO, que por sua vez, quando necessário, recebe suporte financeiro de suas acionistas Vale S.A. e BHP Billiton Brasil.

Por fim, em dezembro de 2020, a Recuperanda retomou as atividades, operando com apenas 26% de sua capacidade.

Aportes à Fundação Renova

Conforme mencionado no tópico anterior, o custeio da Fundação Renova está a cargo da SAMARCO, no entanto quando a Recuperanda não consegue arcar com as despesas, suas acionistas assumem os pagamentos para a Fundação Renova, conforme obrigação assumida no TTAC.

Nesse sentido, no quadro a seguir é possível visualizar o fluxo de pagamentos em favor da Renova realizados pela SAMARCO, BHP Billiton e VALE. Destaca-se que as informações abaixo representadas foram coletadas a partir da análise dos comprovantes de pagamentos enviados pela SAMARCO.

APORTES À FUNDAÇÃO RENOVA - R\$ MIL	fev/21	mar/21	abr/21	mai/21
VALE	250.000	300.000	174.567	-
BHP	250.000	300.000	174.567	-
SAMARCO	-	-	100.865	500.000
TOTAL REALIZADO	500.000	600.000	450.000	500.000
TOTAL ORÇADO	350.000	400.000	420.000	460.000
DIFERENÇA ENTRE REALIZADO E ORÇADO	150.000	200.000	30.000	40.000

Observa-se que o aporte a Fundação Renova em maio/2021 foi realizado apenas pela Samarco, sem contar com recursos das acionistas Vale e BHP Billiton. Tal condição foi possível mediante melhora nas entradas das receitas líquidas em maio/2021, demonstrada no tópico “Fluxo de Caixa” deste Relatório Mensal de Atividades. O montante do aporte no mês citado foi superior ao orçado.



4. Estrutura Societária

A SAMARCO é uma Sociedade Anônima Fechada, sendo uma *joint venture* de propriedade da BHP BILLITON BRASIL LTDA., CNPJ nº 42.156.596/0001-63, e da VALE S.A., CNPJ nº 33.592.510/0001-54, sendo que cada empresa possui 50% de participação acionária.

O capital da Recuperanda, totalmente integralizado, conforme registros contábeis, é de R\$ 297.025 mil e se divide em 5.243.298 ações ordinárias, sendo que a BHP e a VALE possuem o mesmo número de ações, ou seja, 2.621.649 ações ordinárias cada uma.

Ressalta-se que a SAMARCO possui participações societárias nas seguintes empresas: Samarco Iron Ore Europe B.V. (“Samarco Europe”), Samarco Asia Ltd. (“Samarco Asia”) e Samarco Finance Ltd. (“Samarco Finance”), que em conjunto são denominadas Grupo.

PARTICIPAÇÕES SOCIETÁRIAS		
Sociedade	Participação	Breve constatação
Samarco Iron Ore Europe B.V. ("Samarco Europe")	Direta de 100%	Sede: Holanda Constituição: 13 de outubro de 2000 Objetivo: prestar serviços de operações de marketing e vendas de minério de ferro produzido pela Samarco. Adicionalmente efetua suporte aos clientes por meio de seminários técnicos e estudos de mercado.
Samarco Asia Ltd. ("Samarco Asia")	Indireta de 100% (Por meio do controle direto da Samarco Europe)	Sede: Hong Kong Aquisição: 10 de julho de 2001 pela Samarco Europe Objetivo: prestar serviços de marketing e vendas por meio de representação comercial na região do Pacífico Asiático.
Samarco Finance Ltd. ("Samarco Finance")	Direta de 100%	Sede: Ilhas Cayman Constituição: 21 de fevereiro de 2000 Objetivo: otimizar as operações de comércio exterior da Samarco, visando promover a exportação (revenda) de minério de ferro adquirido da Companhia para clientes designados e, também, como via de captação de recursos financeiros no mercado internacional para posterior repasse à Companhia.



Diante dos dados demonstrados, foi criado um fluxograma a fim de permitir uma visualização mais clara a respeito da estrutura societária da qual a SAMARCO faz parte.

Estrutura Societária da SAMARCO

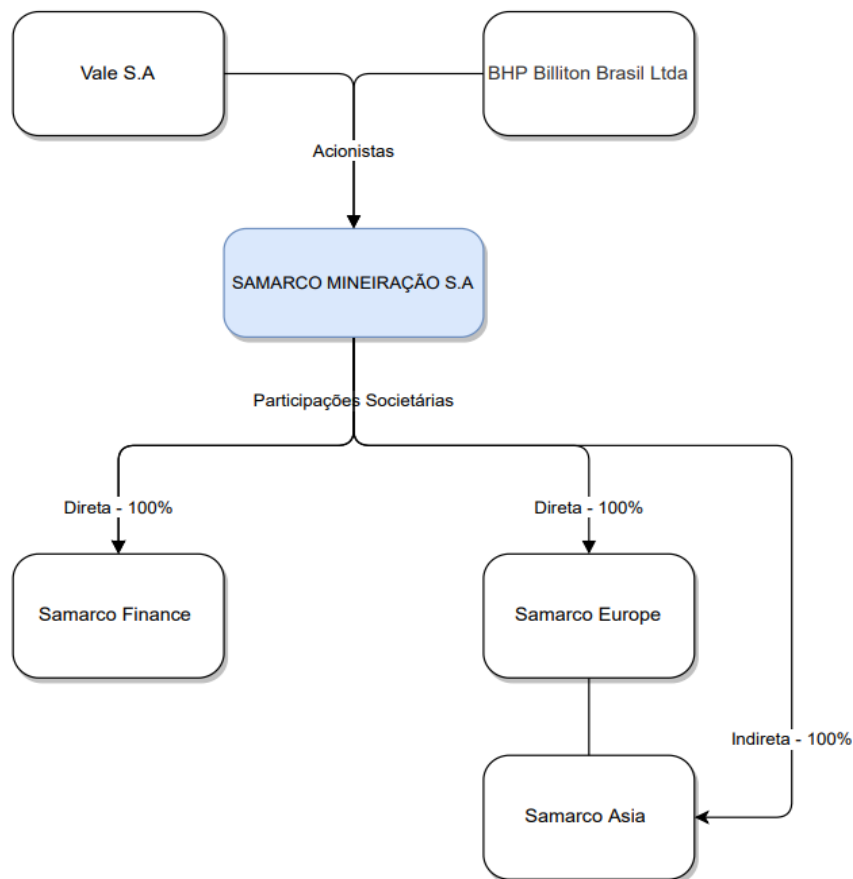

5. Organograma

Órgãos de Administração

Os órgãos de administração da SAMARCO compreendem o Conselho de Administração e a Diretoria Executiva, segundo capítulo IV do Estatuto social da Recuperanda, juntado no ID nº 3057106425, abaixo reproduzido.

nesse Artigo. CAPÍTULO IV - ADMINISTRAÇÃO DA COMPANHIA - SEÇÃO I - NORMAS GERAIS. Art. 14 - A administração da Companhia será exercida pelo Conselho de Administração e pela Diretoria. Parágrafo Primeiro - O Conselho de Administração, órgão de deliberação colegiada, exercerá a administração superior da Companhia. Parágrafo Segundo - A Diretoria é o órgão executivo da administração da Companhia, atuando cada um de seus membros segundo a respectiva competência estabelecida pelo presente Estatuto e pelo Conselho de Administração. SEÇÃO II - CONSELHO

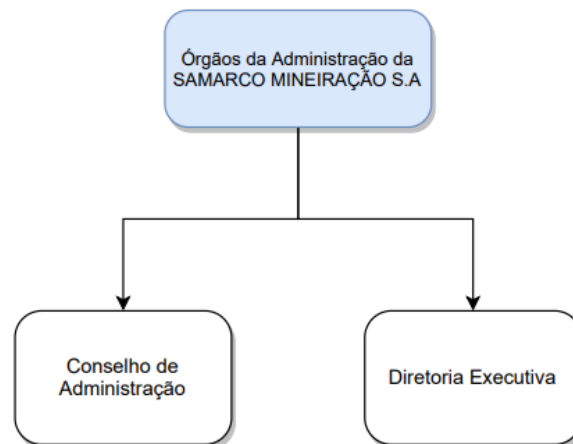

Diretoria Executiva

Conforme certidão da Ata da 214ª Reunião do Conselho de Administração realizada em 19 de dezembro de 2019 e juntada no ID nº 3057106438, a Diretoria Executiva é composta por 3 (três) diretorias estatutárias (Presidência e Operações, Diretoria Financeira, de Tecnologia da Informação e Suprimentos, e Diretoria de Planejamento e Projetos). Atualmente, Rodrigo Alvarenga Vilela é o Diretor-presidente, Cristina Morgan Cavalcanti é a Diretora Financeira e Reuber Luiz Neves Koury é o Diretor de Planejamento e Projetos.

Os eleitos cumprirão mandato até o dia 18 de dezembro de 2022, conforme trecho abaixo reproduzido da mencionada Ata.

4.1.1. Os Diretores ora eleitos cumprirão o mandato até o dia 18 de Dezembro de 2022, e declaram estar totalmente desimpedidos para o exercício de suas funções nos termos do artigo 147 da Lei nº 6.404/76, ficando consignado nesta ata a declaração dos referidos Diretores de cumprimento dos requisitos necessários às respectivas nomeações, tomando posse em seus cargos nesta data, mediante assinatura do respectivo termo de posse, lavrado em livro próprio.

4.2. Em virtude da deliberação constante do item 4.1, acima, a Diretoria da Companhia passa a ser composta conforme a seguir: **Rodrigo Alvarenga Vilela – Diretor Presidente e de Operações, Cristina Morgan Cavalcanti – Diretora Financeira e Reuber Luiz Neves Koury – Diretor de Planejamento e Projetos.**

Dessa maneira, a composição atual da Diretoria Executiva da SAMARCO foi abaixo demonstrada.

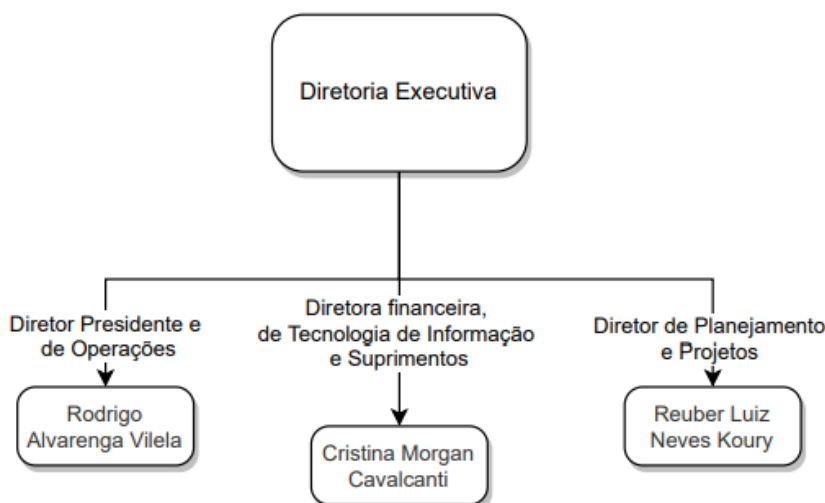

Conselho de Administração

Conforme Ata da Assembleia Geral Extraordinária realizada em 5 de março de 2021, juntada no ID nº 3057216403, houve eleição de 7 membros do Conselho de Administração, que permanecerão no cargo até 16 de maio de 2022, conforme trecho reproduzido abaixo.

6.3.2. Os membros do Conselho de Administração ora eleitos, cujos prazos de mandato se estenderão pelo mesmo prazo de mandato dos atuais membros do Conselho de Administração da Companhia, portanto, até o dia 16/05/2022, assinam, nesta data, o termo de posse aos seus respectivos cargos. Cada um dos Conselheiros declara que não está incurso em qualquer impedimento legal para exercer funções de administração de sociedades anônimas, e que não se enquadra nas vedações do §1º e do §3º do artigo 147 da Lei nº 6.404/76; e

6.3.3. O Conselho de Administração da Companhia passa a ser composto, portanto, pelos seguintes membros: Cláudio Renato Chaves Bastos - Presidente do Conselho de Administração; Nelly Angelica Pazó León - Vice-Presidente do Conselho de Administração, Atif Nazir Janjua e Vagner Silva de Loyola Reis, todos como membros titulares, e Luis Fernando Madella Athayde, Viktor Nigri Moszkowicz e Kesley Medeiros Julianelli como membros suplentes.

Segundo o item 6.3.3 da supracitada Ata, o Conselho de Administração da SAMARCO passou a ser composto por 4 membros titulares e 3 suplentes, sendo demonstrada a estrutura e as pessoas eleitas para o Conselho de Administração abaixo.

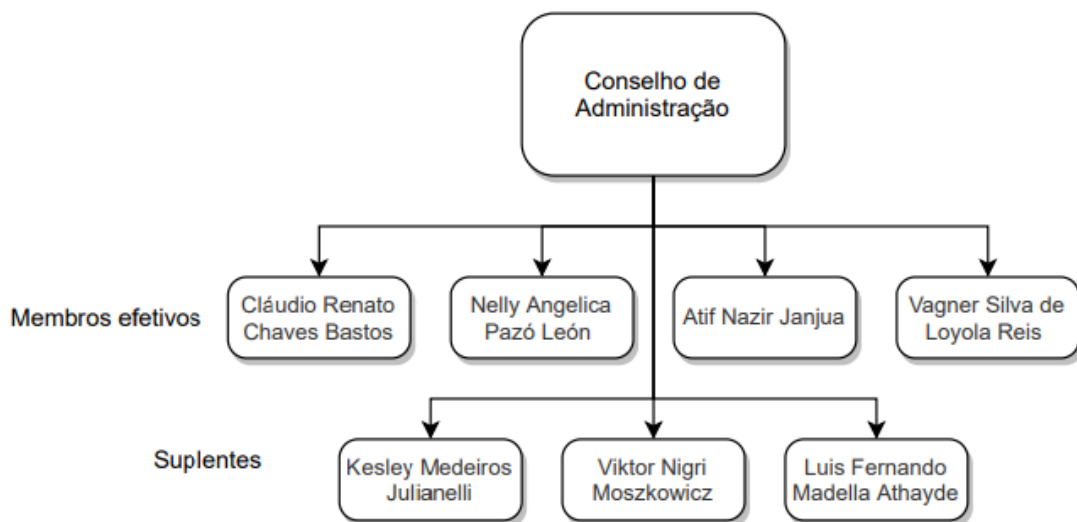

6. Quadro de Colaboradores

Segundo a movimentação enviada pela Recuperanda, em maio/2021 a SAMARCO possuía 1.618 colaboradores, sendo 1.475 empregados, 81 aprendizes e 62 estagiários. Não houve alteração significativa no quadro de colaboradores quando comparado com o mês anterior.

QUADRO DE COLABORADORES	dez-20	jan-21	fev-21	mar-21	abr-21	mai-21
EMPREGADOS	1.472	1.471	1.479	1.471	1.471	1.475
APRENDIZES	1	2	81	82	81	81
ESTAGIÁRIOS	66	67	66	64	65	62
TOTAL	1.539	1.540	1.626	1.617	1.617	1.618

Quadro de Colaboradores

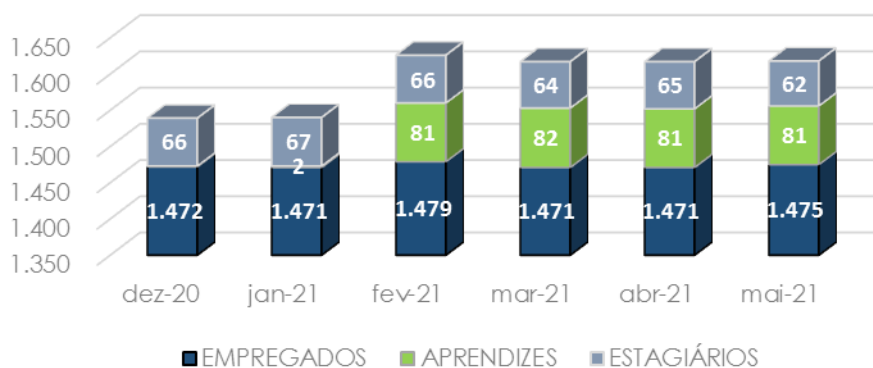

7. Análise Financeira – Balanço Patrimonial

ATIVO - EM R\$ MIL						
	31/05/2021	V%	H%	30/04/2021	V%	31/12/2020
CIRCULANTE	2.186.171	9%	-1%	2.207.382	9%	447.014
DISPONIBILIDADES	753.008	3%	10%	686.528	3%	82.786
CONTAS A RECEBER	887.229	4%	-13%	1.019.788	4%	2.274
ESTOQUES	384.904	2%	8%	357.741	1%	285.879
OUTROS ATIVOS	161.030	1%	12%	143.325	1%	76.075
NÃO CIRCULANTE	22.809.472	91%	-3%	23.451.513	91%	23.960.879
DEPÓSITOS JUDICIAIS	2.071.883	8%	1%	2.041.409	8%	2.043.867
ESTOQUES	289.634	1%	-3%	299.124	1%	287.669
OUTROS ATIVOS	145.528	1%	0%	145.946	1%	146.079
INVESTIMENTOS	31.443	0%	3%	30.397	0%	24.532
IMOBILIZADO	20.073.392	80%	-3%	20.729.452	81%	21.257.112
INTANGÍVEL	197.591	1%	-4%	205.186	1%	201.621
TOTAL DO ATIVO	24.995.642	100%	-3%	25.658.895	100%	24.407.893
PASSIVO - EM R\$ MIL						
	31/05/2021	V%	H%	30/04/2021	V%	31/12/2020
CIRCULANTE	40.180.766	161%	-5%	42.402.942	165%	42.123.775
FORNECEDORES	366.548	1%	36%	270.474	1%	258.362
EMPRÉSTIMOS E FINANCIAMENTOS	34.077.395	136%	-3%	35.078.989	137%	33.081.251
OBRIGAÇÕES SOCIAIS E TRABALHISTAS	35.340	0%	6%	33.456	0%	29.346
OBRIGAÇÕES TRIBUTÁRIAS	567.706	2%	-17%	686.128	3%	532.347
DIVIDENDOS	2.805.548	11%	0%	2.805.548	11%	2.805.548
OUTRAS CONTAS A PAGAR	103.268	0%	9%	94.597	0%	67.872
PROVISÕES DIVERSAS	2.224.962	9%	-35%	3.433.750	13%	5.349.050
NÃO CIRCULANTE	34.131.381	137%	0%	34.217.891	133%	33.305.155
OBRIGAÇÕES TRIBUTÁRIAS	105.907	0%	-3%	108.944	0%	112.142
IMPOSTO DE RENDA DIFERIDO	5.375.338	22%	-3%	5.529.618	22%	5.350.396
PROVISÃO PARA CONTINGÊNCIAS	209.477	1%	0%	209.270	1%	230.401
PROVISÃO PARA CLOSURE PLAN E PASSIVO AMBIENTAL	2.247.500	9%	1%	2.235.090	9%	3.144.929
OUTRAS CONTAS A PAGAR	106.751	0%	-2%	109.325	0%	115.608
PARTES RELACIONADAS	11.605.634	46%	0%	11.605.634	45%	10.156.499
PROVISÕES DIVERSAS	14.480.775	58%	0%	14.420.010	56%	14.195.179
PATRIMÔNIO LÍQUIDO	(49.316.505)	-197%	100%	(50.961.937)	-199%	(51.021.037)
CAPITAL SOCIAL	297.025	1%	0%	297.025	1%	297.025
RESERVA DE CAPITAL	2.477	0%	0%	2.477	0%	2.477
RESULTADOS ABRANGENTES	(8.855.520)	-35%	-15%	(10.362.369)	-40%	(8.468.387)
LUCRO (PREJUÍZO) ACUMULADO	(42.852.152)	-171%	0%	(42.852.152)	-167%	(38.262.779)
RESULTADO DO EXERCÍCIO	2.091.666	8%	7%	1.953.082	8%	(4.589.373)
TOTAL DO PASSIVO E PATRIMÔNIO LÍQUIDO	24.995.642	100%	-3%	25.658.895	100%	24.407.893



Análise do Ativo

Em 31/05/2021, os ativos da Recuperanda eram constituídos principalmente pelo grupo de contas do Ativo Não Circulante, havendo maior representatividade do Ativo Imobilizado:

ATIVO - R\$ MIL	31/05/2021	30/04/2021
DISPONIBILIDADES	753.008	686.528
CONTAS A RECEBER	887.229	1.019.788
ESTOQUES	674.538	656.865
DEPÓSITOS JUDICIAIS	2.071.883	2.041.409
OUTROS ATIVOS	306.558	289.271
INVESTIMENTOS	31.443	30.397
IMOBILIZADO	20.073.392	20.729.452
INTANGÍVEL	197.591	205.186
TOTAL	24.995.642	25.658.895
ATIVO CIRCULANTE	2.186.171	2.207.382
ATIVO NÃO CIRCULANTE	22.809.472	23.451.513
ATIVO TOTAL	24.995.642	25.658.895

ATIVO TOTAL MAIO/2021 - R\$ MIL

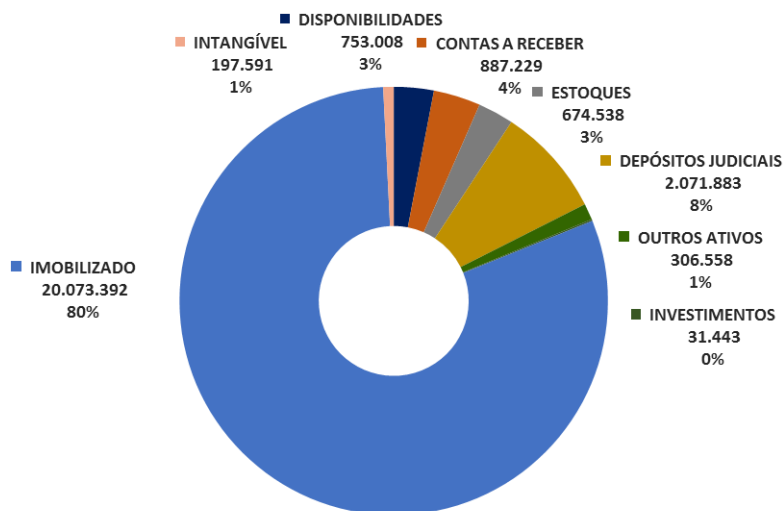

Ao analisar os saldos do Ativo Circulante em 31/05/2021, observa-se que as principais variações ocorreram no Contas a Receber, que registrou redução de 13% em decorrência, especialmente, dos recebimentos do período e menor volume de vendas registradas no mês atual. A rubrica de Contas a Receber, em 31/05/2021, registra o saldo de R\$ 887.229 mil sendo R\$ 1.019.788 mil no mês anterior e é composta por clientes no país, clientes no exterior e partes relacionadas.

CLIENTES - R\$ MIL	31/05/2021	30/04/2021
CLIENTES NO PAIS	8.122	164.267
CLIENTES NO EXTERIOR	897.464	874.161
CLIENTES NO EXTERIOR PARTES RELACIONADAS	2.146	2.216
(-) PROVISÃO PARA PERDA CREDITO NO PAIS	(6.626)	(6.524)
(-) PROVISÃO PARA PERDA CREDITO NO EXTERIOR	(13.877)	(14.332)
TOTAL	887.229	1.019.788

Convém informar que os saldos em moeda estrangeira sofrem mensalmente com os impactos da conversão de moedas, que oscilam conforme a taxa de câmbio aplicada sobre os saldos em dólar (USD). Neste sentido, observa-se que em maio/2021 os saldos no exterior de Clientes e Clientes Partes Relacionadas representam quase a totalidade do Contas a Receber e somam R\$ 885.732 mil, líquido de provisão para créditos de liquidação duvidosa sobre saldos no exterior. Já as taxas de câmbio aplicadas para conversão dos saldos do Balanço Patrimonial foram de R\$ 5,2886 em maio/2021 contra de R\$ 5,5773 em abril/2021.

As perdas estimadas em créditos de liquidação duvidosa totalizam R\$ 20.503 mil em 31/05/2021 e são constituídas para os saldos vencidos acima de 61 dias. A variação ocorrida no mês atual em relação a abril/2021 se deve principalmente aos efeitos da variação cambial sobre os saldos de recebimentos no exterior. A composição do saldo das contas a receber, classificadas por vencimento, encontra-se detalhada a seguir:

RECEBIMENTOS NO EXTERIOR	31/05/2021	30/04/2021
	USD MIL	USD MIL
Total a Vencer	\$ 166.633	\$ 159.119
Total Vencidos até 30 dias	\$ 2.255	\$ 20
Total Vencidos de 31 a 90 dias	\$ 12	\$ 6
Total Vencidos de 91 a 180 dias	\$ -	\$ -
Total Vencidos Acima de 180 dias	\$ 2.653	\$ 2.653
Total do Contas a Receber	\$ 171.553	\$ 161.798
Total Vencidos acima 61 dias	\$ 2.653	\$ 2.653
Ptax 31/05/2021	5,23	5,40
PDD Recebimentos no Exterior em R\$	R\$ 13.877	R\$ 14.332
(-) Provisão Para Perda Crédito - No Exterior	-R\$ 13.877	-R\$ 14.332

RECEBIMENTOS NO PAÍS	R\$ MIL	R\$ MIL
Total a Vencer	R\$ 877	R\$ 157.032
Total Vencidos até 30 dias	-R\$ 12	R\$ 610
Total Vencidos de 31 a 90 dias	R\$ 733	R\$ 158
Total Vencidos de 91 a 180 dias	R\$ 52	R\$ -
Total Vencidos Acima de 180 dias	R\$ 6.472	R\$ 6.472
Total do Contas a Receber	R\$ 8.122	R\$ 164.273
Total Vencidos acima 61 dias	R\$ 6.626	R\$ 6.524
(-) Provisão Para Perda Crédito - No País	-R\$ 6.626	-R\$ 6.524

Outra variação importante no Ativo Circulante ocorreu na conta de Adiantamento a Fornecedores, que registrou saldo de R\$ 43.918 mil em 31/05/2021 contra R\$ 22.532 mil em 30/04/2021. A Recuperanda, em maio/2021, efetuou maior volume de adiantamento aos fornecedores de serviços devido ao fato de ter entrado em Recuperação Judicial no mês anterior.

Em 31/05/2021 o Imobilizado representa 80% do Ativo total, sendo composto conforme a seguir:



IMOBILIZADO - R\$ MIL	CUSTO HISTÓRICO	DEPRECIÇÃO/AMORTIZAÇÃO	SALDO LÍQUIDO 31/05/2021	SALDO LÍQUIDO 30/04/2021
CLOSURE PLAN	1.842.836	(80.280)	1.762.556	1.766.172
TERRENOS	184.388	-	184.388	182.830
EDIFÍCIOS	4.180.078	(1.275.917)	2.904.161	2.927.158
EMBARCAÇÕES	2.712	(1.669)	1.043	1.050
MÁQUINAS E EQUIPAMENTOS	4.734.473	(1.112.272)	3.622.200	3.628.191
SISTEMAS E INSTALAÇÕES INDUSTRIAIS	4.592.479	(749.215)	3.843.264	3.850.348
EQUIP.PROCES.ELETRONICO DADOS	118.887	(83.625)	35.262	36.412
MOVEIS E UTENSÍLIOS	62.101	(51.618)	10.483	10.755
VEÍCULOS	306.155	(198.114)	108.042	110.006
FERRAMENTAS	20.072	(13.799)	6.273	6.391
BENS DE RODIZIO	171.330	(55.074)	116.256	116.865
BENS DE MASSA	4.349	(3.824)	525	529
IMPORTAÇÃO EM ANDAMENTO - ATIVO FIXO	(250)	-	(250)	(250)
IMOBILIZADO EM ANDAMENTO - ROTINA	431.351	-	431.351	415.481
CONVERSÃO DE MOEDA - CUSTO IMOBILIZADO	23.688.895	(7.710.845)	15.978.050	16.607.623
BENS CEDIDO COMODATO MAQ EQUIPAMENTOS	14.222	(3.048)	11.174	11.224
BENS CEDIDO COMODATO EQUIP PROC DADOS	56	(56)	-	-
BENS CEDIDO COMODATO MÓVEIS UTENSÍLIOS	117	(109)	8	9
ADIANT IMOB PAIS - TERCEIROS	6.284	-	6.284	5.784
(-) PROV. PERDA DESVALORIZAÇÃO DE ATIVO - UGC	(8.955.179)	-	(8.955.179)	(8.955.179)
DIREITO DE USO CUSTO - IMÓVEIS	4.316	(3.713)	604	690
DIREITO DE USO CUSTO-EQUIP PROCES ELETRONICO DADOS	573	(760)	(186)	17
DIREITO DE USO CUSTO - VEÍCULOS	14.554	(14.554)	-	-
DIREITO DE USO CUSTO-DEMAIS EQUIPAMENTOS	7.393	(82)	7.311	7.318
CONVERSÃO DE MOEDA - CUSTO DIREITO DE USO	679	(906)	(228)	28
TOTAL	31.432.870	8.713.914	20.073.392	20.729.452

Nota-se que entre os meses de maio e abril/2021, a principal variação ocorrida no Ativo Imobilizado se deve a Conversão de Moedas que registrou saldo menor em 31/05/2021, ocasionada pela variação da taxa do câmbio aplicada sobre o dólar (USD), sendo R\$ 5,5773 em abril/2021 e R\$ 5,2886 em maio/2021. Outra movimentação ocorrida em maio/2021 se deve ao registro da parcela mensal da depreciação e amortização sobre o ativo fixo. Não ocorreram adições significativas no período em análise.

Maiores comentários sobre a composição do Ativo da Recuperanda foram efetuados no tópico “Ativos da Recuperanda” do Relatório Mensal de Atividades de Abril/2021.



A Recuperanda apresentou comentários sobre as principais variações no Ativo no período em análise, conforme arquivo “Balço comparativo Maio 2021” compartilhado via site: app.box.com em 08/07/2021:

ATIVO - EM R\$ MIL	31/05/2021	H%	30/04/2021	Comentário da Recuperanda
DISPONIBILIDADES	753.008	10%	686.528	"Variação positiva decorrente do recebimento de clientes no exterior."
CONTAS A RECEBER	887.229	-13%	1.019.788	"A redução foi decorrente do recebimento de clientes e a perda de variação cambial decorrente a valorização da moeda Real frente ao Dólar em 3,17%."
OUTROS ATIVOS	161.030	12%	143.325	"ADIANTAMENTO A FORNECEDORES – O aumento devido ao maior volume de adiantamento para fornecedores de serviços, em função da adesão da Samarco no programa de Recuperação judicial."

Maiores comentários sobre a composição dos saldos do Ativo foram efetuados no tópico “Ativos da Recuperanda”, parte integrante do Relatório de Atividades Mensal de Abril/2021.

Análise do Passivo

A seguir, a variação gráfica do Passivo para o período em análise, por meio da qual nota-se que houve redução das contas do Passivo Circulante e do Passivo Não Circulante:

PASSIVO - R\$ MIL	mai-21	abr-21
PASSIVO CIRCULANTE	R\$ 40.180.766	R\$ 42.402.942
PASSIVO NÃO CIRCULANTE	R\$ 34.131.381	R\$ 34.217.891
PATRIMÔNIO LÍQUIDO	-R\$ 49.316.505	-R\$ 50.961.937
PASSIVO	R\$ 24.995.642	R\$ 25.658.895

A composição detalhada do Passivo está logo adiante no item “Endividamento”.



PASSIVO TOTAL MAIO/2021 - R\$ MIL

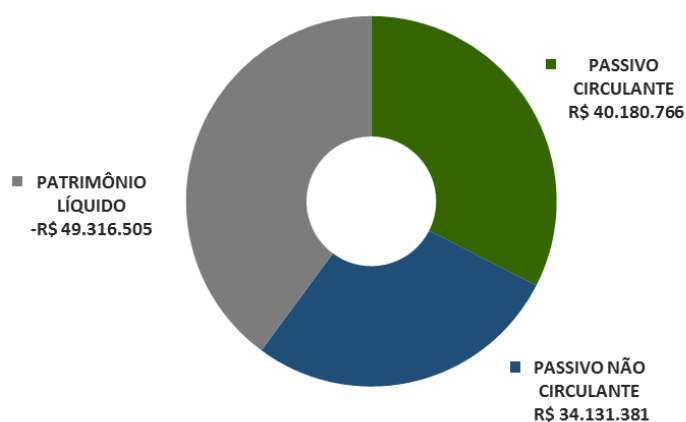

Ao analisar o Passivo Circulante em 31/05/2021 comparado ao mês anterior, observa-se que o saldo de Fornecedores registrou aumento de 36%, em decorrência das demandas da produção. Outra variação significativa no curto prazo se deve a redução em 35% do saldo das Provisões Diversas, ocorrida principalmente na Provisão para Recuperação Ambientais e Socioambientais que registrou oscilações principalmente com valores relacionados ao TTAC (Fundação Renova). O saldo desta provisão no curto prazo foi de R\$ 1.760.876 mil em maio/2021 contra R\$ 2.942.584 mil em abril/2021. É importante ressaltar que a Provisão para Recuperação Ambientais e Socioambientais é contabilizada com base em informações obtidas pela Recuperanda com a Fundação Renova e que conforme informação da Recuperanda, a mesma não possui controle sobre a origem da movimentação da mesma, conforme comentado no Relatório Mensal de Atividades do mês de abril/2021.

O Passivo Não Circulante, em 31/05/2021, não registrou variações significativas nos saldos das obrigações de longo prazo quando comparada aos saldos em 30/04/2021.

O Patrimônio Líquido em 31/05/2021 registra saldo negativo e apresenta Passivo a Descoberto de R\$ 49.316.505 mil, impactado especialmente por Prejuízos Acumulados de anos anteriores, no montante de R\$ 42.852.152 mil. Os Resultados Abrangentes registram saldo negativo de R\$ 8.855.520 mil e são constituídos, principalmente, pelo resultado das conversões de moeda incidentes sobre os saldos do Ativo e Passivo. Segue composição do saldo no período em análise:



RESULTADOS ABRANGENTES - R\$ MIL	31/05/2021	30/04/2021
EQUIVALÊNCIA -SFIN	(10.479)	(10.473)
EQUIVALÊNCIA -SANL	25.557	26.525
AVALIAÇÃO DE PASSIVO ATUARIAL	(3.632)	(3.632)
AJUSTE DE AVALIAÇÃO PATRIMONIAL	(8.866.967)	(10.374.790)
TOTAL	(8.855.520)	(10.362.369)

O Capital Social é de R\$ 297.025 mil. Já o Resultado do Exercício até o mês atual registra o lucro acumulado de R\$ 2.091.666 mil. O Passivo a Descoberto ocorre quando os saldos do Passivo são maiores que os saldos do Ativo.

DEMONSTRAÇÃO DAS MUTAÇÕES DO PATRIMÔNIO LÍQUIDO - R\$ MIL	CAPITAL SOCIAL	RESERVA DE CAPITAL	RESULTADOS ABRANGENTES	LUCROS (PREJUÍZOS) ACUMULADOS	TOTAL
Saldo em 31 de Dezembro de 2020	297.025	2.477	(8.468.387)	(42.852.152)	(51.021.037)
Lucro (Prejuízo) do exercício				2.091.666	2.091.666
Resultado abrangente			(387.134)		(387.134)
Saldo em 31 de Maio de 2021	297.025	2.477	(8.855.520)	(40.760.486)	(49.316.505)

A Recuperanda apresentou comentários sobre as principais variações no Passivo no período em análise, conforme arquivo "Balanço comparativo Maio 2021" compartilhado via site: app.box.com em 08/07/2021:

PASSIVO - EM R\$ MIL	31/05/2021	H%	30/04/2021	Comentário da Recuperanda
FORNECEDORES	366.548	36%	270.474	"Variação positiva decorrente do aumento do volume de produção."
OBRIGAÇÕES TRIBUTÁRIAS	567.706	-17%	686.128	"- PROVISÃO PARA IMPOSTO DE RENDA – Variação negativa decorrente do pagamento do IRPJ do mês de abril/21 e a redução do lucro tributável do mês de maio/21 no montante de R\$120,7 MM."
PROVISÕES DIVERSAS	2.224.962	-35%	3.433.750	"A principal variação foi devido ao estorno de R\$1.13 bilhão referente a provisão para recuperação ambiental e sócio ambiental decorrente dos programas executados pela Fundação Renova."
RESULTADOS ABRANGENTES (PL)	(8.855.520)	-15%	(10.362.369)	"AJUSTE DE AVALIAÇÃO PATRIMONIAL (RESULTADOS ABRANGENTES) - Redução decorrente da valorização da moeda Real frente ao Dólar em 3,17% no mês de maio 2021."



Endividamento

Em 31/05/2021, o endividamento total da Recuperanda é composto por: Empréstimos e Financiamentos em 46%; Provisões Diversas em 26%; Partes Relacionadas em 15%; e outras obrigações em 13%.

ENDIVIDAMENTO - R\$ MIL	31/05/2021	30/04/2021	Nota Explicativa
EMPRÉSTIMOS E FINANCIAMENTOS	34.077.395	35.078.989	E1
OBRIGAÇÕES TRIBUTÁRIAS E IMPOSTO DE RENDA	6.048.950	6.324.690	E2
DIVIDENDOS	2.805.548	2.805.548	
PROVISÕES DIVERSAS	18.953.237	20.088.850	E3
PARTES RELACIONADAS	11.605.634	11.605.634	E4
PROVISÃO PARA CONTINGÊNCIAS	209.477	209.270	
OUTRAS CONTAS A PAGAR	611.906	507.852	
TOTAL	74.312.147	76.620.832	

ENDIVIDAMENTO TOTAL MAIO/2021 - R\$ MIL

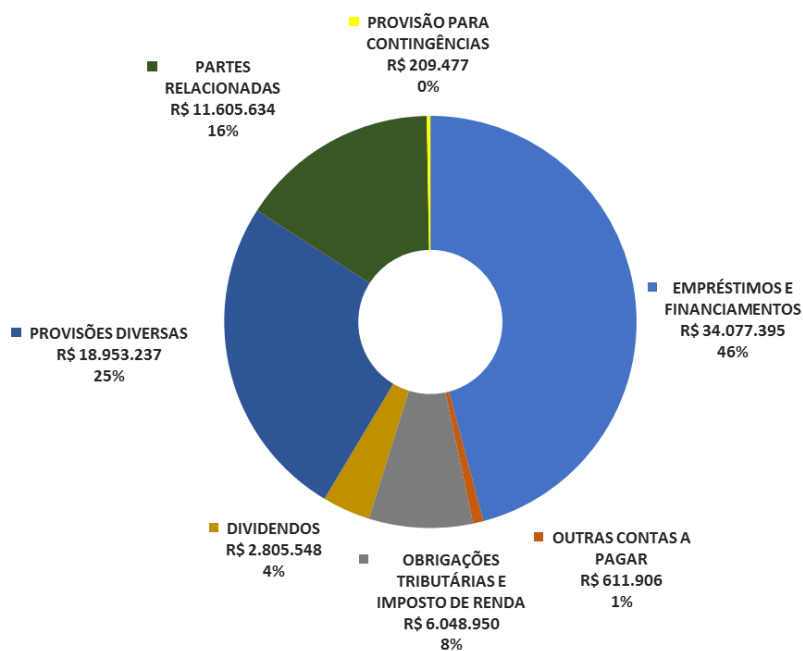

E1- Empréstimos e Financiamentos

Em 31/05/2021, os contratos de Empréstimos e Financiamentos da Samarco representavam 46% da dívida total e estavam classificados no Passivo Circulante, conforme a seguir:



EMPRÉSTIMOS E FINANCIAMENTOS - R\$ MIL	31/05/2021	30/04/2021
EMPRÉSTIMOS E FINANCIAMENTOS NO EXTERIOR	19.834.298	20.483.355
ENCARGOS FINANCEIROS NO EXTERIOR	5.074.430	5.144.515
EMPRÉSTIMOS E FINANCIAMENTOS NO PAÍS	141.493	141.544
ENCARGOS FINANCEIROS NO PAÍS	47.855	37.708
EMPRÉSTIMOS E FINANCIAMENTOS NO PAÍS - PARTES RELACIONADAS	8.947.112	9.240.207
ENCARGOS FINANCEIROS NO PAÍS - PARTES RELACIONADAS	32.208	31.659
TOTAL	34.077.395	35.078.989

Os saldos de Empréstimos e Financiamentos em maio/2021 sofreram impacto da variação da taxa do câmbio aplicada sobre o dólar (USD), sendo R\$ 5,5773 em abril/2021 e R\$ 5,2886 em maio/2021.

Maiores comentários e composição dos contratos de empréstimos e financiamentos em aberto tanto no país quanto no exterior foram efetuados no tópico “Endividamento” do Relatório Mensal de Atividades de Abril/2021.

E2- Obrigações Tributárias

Em 31/05/2021, as Obrigações Tributárias eram compostas por:

OBRIGAÇÕES TRIBUTÁRIAS - R\$ MIL	31/05/2021	30/04/2021
PASSIVO CIRCULANTE		
ICMS MINAS GERAIS A RECOLHER	3.731	3.148
ISS RETIDO	2.290	2.229
INSS FONTE TERCEIROS - PF E PJ A RECOLHER	2.430	2.389
IRRF-JUROS E COMISSOES EM GERAL-RES. EXTERIOR	544.586	552.583
COFINS S/VENDAS E OUTRAS RECEITAS	18.585	18.604
PIS - S/VENDAS E OUTRAS RECEITAS	4.118	4.122
TRIBUTOS FEDERAIS RETIDOS LEI 13.137/2015	508	889
REFIS - RECUPERACAO FISCAL PGFN	2.698	2.693
REFIS - RECUPERACAO FISCAL SRFB	14.538	14.574
OBRIGAÇÕES TRIBUTÁRIAS	2.631	2.742
	<u>596.115</u>	<u>603.974</u>
IRPJ - PROVIS O IMPOSTO DE RENDA A PAGAR	(28.409)	82.154
PASSIVO NÃO CIRCULANTE		
REFIS - RECUPERACAO FISCAL PGFN	15.747	16.169
REFIS - RECUPERACAO FISCAL SRFB	90.159	92.775
	<u>105.907</u>	<u>108.944</u>
IR DIFERIDO DEPRECIACÃO FISCAL LEI 11.638/07	1.276.009	1.266.959
IR DIFERIDO PASSIVO LP LEI 11.638/07 CPC 02	4.099.330	4.262.659
	<u>5.375.338</u>	<u>5.529.618</u>
TOTAL	6.048.950	6.324.690



A Recuperanda, no mês de maio/2021, possuía obrigações tributárias tanto no passivo circulante (obrigações de curto prazo), quanto no passivo não circulante (obrigações de longo prazo), sendo registradas contabilmente nas contas de “obrigações tributáveis a pagar” e “provisão para contingências”. O valor total da dívida tributária registrado em 31/05/2021 é de R\$ 846.285 mil, enquanto no mês anterior foi de R\$ 857.085 mil:

ESFERA - R\$ MIL	31/05/2021			30/04/2021
	OBRIGAÇÃO TRIBUTÁRIA	PROVISÃO PROVÁVEL	TOTAL	TOTAL
Federal	695.727	67.623	763.350	774.913
Estadual	4.004	76.642	80.646	79.943
Municipal	2.290	-	2.290	2.229
TOTAL	702.021	144.264	846.285	857.085

Destaca-se que a empresa possui dívidas tributárias junto a todos os entes da federação, sendo a dívida com a União a mais expressiva, representando 90% do total do passivo fiscal da empresa registrado contabilmente.

Maiores comentários sobre as Obrigações Tributárias, Imposto de Renda Diferido e Passivo Fiscal foram efetuados no Relatório Mensal de Atividades de Abril/2021.

E3- Provisões Diversas

Em 31/05/2021, as Provisões Diversas possuem saldos registrados no Passivo Circulante e Passivo Não Circulante e representam, juntas, 26% do endividamento da Recuperanda, compostas pelas seguintes contas:

PROVISÕES DIVERSAS - R\$ MIL	31/05/2021	30/04/2021
PASSIVO CIRCULANTE		
ENERGIA ELÉTRICA A PAGAR	20.143	19.067
DIREITOS MINERÁRIOS - VALE	112.222	112.222
PROVISÃO RECUPERAÇÃO AMBIENTAIS E SOCIOAMBIENTAIS	1.760.876	2.942.584
PROVISÃO PASSIVO AMBIENTAL BARRAGEM GERMANO	331.722	359.876
	<u>2.224.962</u>	<u>3.433.750</u>
PASSIVO NÃO CIRCULANTE		
PROVISÃO ACUMULADA CLOSURE PLAN - VPL	2.247.500	2.235.090
PROV. RECUP. AMBIENTAIS E SOCIOAMBIENTAIS - LP	12.553.422	12.500.862
PROVISÃO PASSIVO AMBIENTAL BARRAGEM GERMANO - LP	1.927.352	1.919.148
	<u>16.728.275</u>	<u>16.655.100</u>
TOTAL	18.953.237	20.088.850



A Provisão para Recuperação Ambientais e Socioambientais representa 76% das Provisões Diversas e recebe movimentação mensal conforme informado pela Fundação Renova. Veja, a seguir, a movimentação ocorrida no mês de maio/2021 que registrou saldo de R\$ 14.314 mil, contra R\$ 15.443 mil no mês anterior:

PROVISÃO RECUPERAÇÃO AMBIENTAIS E SOCIOAMBIENTAIS - R\$ MIL	PASSIVO CIRCULANTE	PASSIVO NÃO CIRCULANTE	TOTAL
SALDO EM 30/04/2021	2.942.584	12.500.862	15.443.446
(-) Reversão do SALDO ACUMULADO Provisão Recuperação Ambiental e Socio Ambiental conta 40631017 - FORA TTAC	(708.602)	-	(708.602)
(-) Valor realizado SALDO ACUMULADO na conta de capacidade ociosa (reforço das estruturas das barragens remanescentes) - FORA TTAC	(320)	-	(320)
(-) valor realizado SALDO ACUMULADO referente ao gasto de capital - PEP Eixo 1 (PG024)	-	-	-
(+/-) Variação mensal SALDO ACUMULADO em relação ao mês anterior do gasto de capital - PEP Eixo 1 (PG024)	(2.615)	-	(2.615)
(-) Estorno valor realizado SALDO ACUMULADO pela renova (outros programas TTAC)	(2.466.536)	-	(2.466.536)
(+/-) Variação mensal SALDO ACUMULADO em relação ao mês anterior RENOVA (outros programas TTAC)	99.756	-	99.756
(+/-) Caixa Renova	302.791	-	302.791
Juros passivo recuperação ambientais e socioambientais	62.663	52.561	115.224
AUMENTO (REDUÇÃO) DA PROVISÃO	1.531.155	-	1.531.155
SALDO EM 31/05/2021	1.760.876	12.553.422	14.314.298
MOVIMENTAÇÃO LÍQUIDA	(1.181.709)	52.561	(1.129.148)

Maiores comentários sobre as contas que compõem as Provisões Diversas foram efetuados no tópico “Endividamento” do Relatório Mensal de Atividades de Abril/2021.

E4- Partes Relacionadas

Em 31/05/2021, o endividamento com Partes Relacionadas representava 15% da dívida total e é referente aos aportes financeiros efetuados pelas acionistas, Vale S.A e BHP Billiton Brasil à Recuperanda, destinados à

Fundação Renova. Em maio/2021 não ocorreram novos aportes pelas acionistas. Segue composição no período em análise:

PARTES RELACIONADAS- R\$ MIL	31/05/2021	30/04/2021
VALES.A.	5.802.817	5.802.817
BHP BILLITON BRASIL LTDA	5.802.817	5.802.817
TOTAL	11.605.634	11.605.634

Convém informar que os saldos contábeis referentes a Partes Relacionadas, se estendem a outros grupos de contas Passivas, já mencionadas em outros itens do tópico Endividamento da Recuperanda e resumidas a seguir:

SALDOS COM PARTES RELACIONADAS - R\$ MIL	SALDO CONTÁBIL EM 31/05/2021	
	VALE S.A	BHP BILLITON
APORTES NA RENOVA	5.802.817	5.802.817
DIVIDENDOS A PAGAR	1.402.774	1.402.774
DIREITOS MINERÁRIOS	112.222	-
DEBÊNTURES	4.787.555	4.787.568
VALOR CONTÁBIL	12.105.368	11.993.158

As variações nos saldos do Passivo, no período em análise, foram analisadas no tópico “Análise Financeira – Balanço Patrimonial”.



8. Análise Financeira – Resultado do Exercício

DEMONSTRAÇÃO DO RESULTADO - EM R\$ MIL

	Resultado Mensal					Acumulado	
	31/05/2021	V%	H%	30/04/2021	V%	31/05/2021	31/12/2020
RECEITA OPERACIONAL LÍQUIDA	706.786	100%	-26%	961.237	100%	3.152.378	115.647
CUSTO PRODUTOS VENDIDOS E SERVIÇOS PRESTADOS	(161.774)	-23%	-31%	(232.823)	-24%	(836.196)	(1.348.082)
RESULTADO LÍQUIDO	545.012	77%	-25%	728.414	76%	2.316.182	(1.232.435)
DESPESAS OPERACIONAIS							
Gerais e Administrativas	(9.811)	-1%	-12%	(11.159)	-1%	(51.770)	(66.044)
Comerciais Líquidas	(10.647)	-2%	36%	(7.832)	-1%	(42.521)	(93.716)
Outras Receitas (Despesas) Operacionais Líquidas	652.201	92%	250%	186.420	19%	844.817	(3.491.928)
Resultado da Equivalência Patrimonial	2.024	0%	-21%	2.557	0%	7.019	(222)
Total Despesas Operacionais	633.767	90%	273%	169.986	18%	757.545	(3.651.910)
LUCRO (PREJUÍZO) ANTES DO RESULTADO FINANCEIRO	1.178.779	167%	31%	898.400	93%	3.073.726	(4.884.345)
Receita Financeira	2.985	0%	-1%	3.028	0%	(21.100)	50.587
Despesa Financeira	(181.552)	-26%	2%	(178.151)	-19%	(1.062.103)	(3.540.128)
Variações Cambiais Líquidas	(1.046.160)	-148%	-40%	(1.745.155)	-182%	258.879	6.157.598
Resultado Financeiro	(1.224.727)	-173%	-36%	(1.920.278)	-200%	(824.323)	2.668.057
LUCRO (PREJUÍZO) ANTES DA CSLL E IRPJ	(45.948)	-7%	-96%	(1.021.878)	-106%	2.249.403	(2.216.287)
Provisão para Imposto de Renda	184.532	26%	-3%	190.932	20%	(157.737)	(2.373.085)
LUCRO (PREJUÍZO) LÍQUIDO DO PERÍODO	138.584	20%	-117%	(830.946)	-86%	2.091.666	(4.589.373)

O Resultado mensal em 31/05/2021 apurou lucro líquido de R\$ 138.584 mil contra o prejuízo líquido de R\$ 830.946 mil no mês anterior.

Receita Operacional Líquida

Em 31/05/2021, houve redução de 26% no volume de vendas quando comparado ao mês anterior, especialmente na venda de pelotas, conforme composição do saldo no período em análise:



RECEITA OPERACIONAL LÍQUIDA MENSAL - R\$ MIL	31/05/2021	30/04/2021
PELOTAS	705.745	960.264
VENDA DE MINÉRIO	901	804
SERVIÇOS LOGÍSTICOS	312	312
	<u>706.958</u>	<u>961.381</u>
(-) DEDUÇÕES SOBRE VENDAS	(172)	(144)
TOTAL	706.786	961.237

Custos de produtos/ serviços/ mercadorias vendidas

Foi observada a redução de 31% dos custos totais em 31/05/2021 quando comparado ao mês anterior, ocasionada especialmente pelos impactos da conversão de moedas sobre os custos de produção, uma vez que a taxa cambial aplicada foi de R\$ 5,2886 em maio/2021 contra R\$ 5,5773 em abril/2021. Os custos de produtos/ serviços/ mercadorias vendidas acompanharam a redução mensal das receitas de vendas no período em análise. Segue comparativo dos saldos:

CUSTOS PRODUTOS/SERVIÇOS//MERCADORIAS VENDIDAS MENSAL - R\$ MIL	31/05/2021	30/04/2021
PELOTAS	124.017	193.421
VENDA DE MINÉRIO	37.576	39.251
SERVIÇOS LOGÍSTICOS	41	207
VENDA DE ENERGIA ELÉTRICA	71	(84)
VARIAÇÕES DE CUSTOS DE PRODUÇÃO	69	28
TOTAL	161.774	232.823

O Resultado Bruto mensal está positivo em 31/05/2021 e representa 77% das receitas líquidas de vendas contra 76% no mês anterior, sem variação significativa, e demonstra que a Recuperanda vem operando no exercício atual com margem positiva.

Graficamente, observa-se que a evolução no faturamento líquido está em linha com a evolução dos custos dos produtos/ serviços/ mercadorias vendidas:



Faturamento Líquido x Custos Produtos/ Serviços/ Mercadoria Vendida - Mensal R\$ Mil

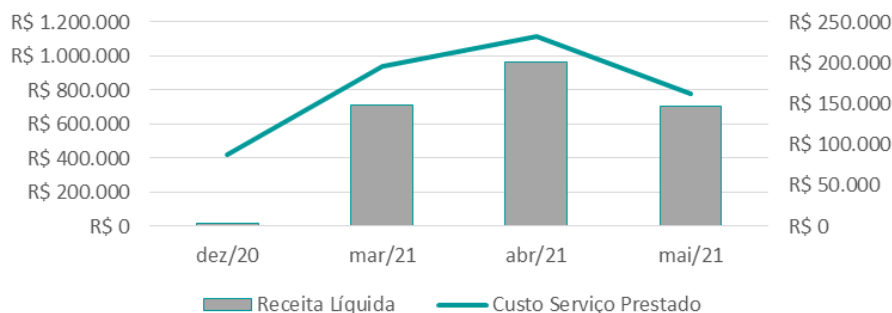

A evolução da margem bruta demonstra que a Recuperanda vem praticando preços de vendas superiores aos custos de produção a partir do exercício de 2021, ocasionada especialmente pela retomada das operações:

Margem Bruta

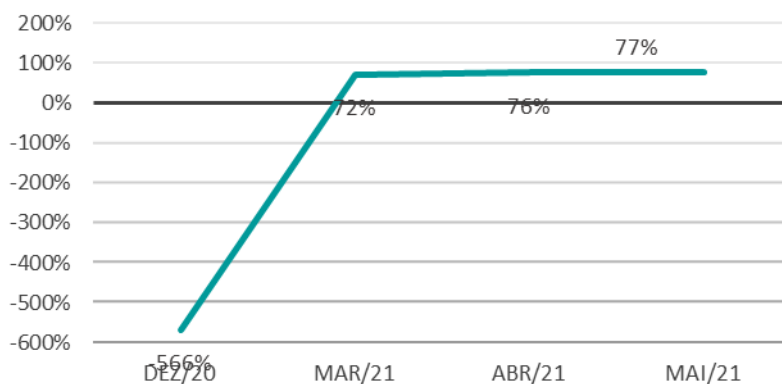

A Recuperanda apresentou comentários sobre as variações ocorridas no período em análise, relativas ao faturamento e custos, conforme arquivo "Performance Financeira – Maio.ppt" compartilhado via site:app.box.com em 14/06/2021:

RESULTADO MENSAL - EM R\$ MIL	31/05/2021	H%	30/04/2021	Comentário da Recuperanda
RECEITA OPERACIONAL LÍQUIDA	706.786	-26%	961.237	"RECEITA LÍQUIDA – Menor volume vendido e preço em relação ao mês de Abril, refletindo diretamente na redução da receita quando com parado Abril x Maio."
CUSTO PRODUTOS VENDIDOS E SERVIÇOS PRESTADOS	(161.774)	-31%	(232.823)	<p>"- 1,2% em função do menor volume de produção (-2,5%) contribuindo com menor diluição dos custos fixos de produção. Impacto de 0,36 USD/ton.</p> <p>- 5,5% em função da valorização da moeda doméstica frente ao dólar (Abr BRL/USD 5,5773 x Mai BRL/USD 5,2886), o que eleva o custo em moeda estrangeira, com impactos de 1,65 USD/ton.</p> <p>- 8,3% (USD/ton 2,60) em função de:</p> <p><u>Insumos</u>: maior custo devido principalmente ao preço mais elevado do gás natural (Abr BRL/m³ 1,6381 x Mai BRL/m³ 2,1450), além da contabilização de parte do consumo da soda cáustica retroativa à abril. Por outro lado, a otimização dos controles de operação do Beneficiamento e matriz energética tem contribuído positivamente na redução de consumos.</p> <p><u>Materiais</u>: maior custo devido principalmente recebimento de materiais manutenção e operação frota mineração/Sotrea originalmente previstos para abril.</p> <p><u>Mão de obra, serviços, energia e outros</u>: impactos associados com escala de produção e câmbio, conforme mencionado em pontos específicos</p> <p>É importante destacar que a empresa tem conduzido várias iniciativas para redução de custos, com o projetos para diminuir consumos de energia, otimização de contratos e matriz de consumo de insumos, os quais vem contribuindo para os resultados de custo."</p>

Despesas Operacionais

As Despesas Operacionais registraram as principais variações no grupo de contas **Outras Receitas (Despesas) Operacionais**. Em 31/05/2021 este grupo de contas registrou o saldo de R\$ 652.201 mil (receitas líquidas) contra o saldo de R\$ 186.420 mil (receitas líquidas) no mês anterior. A principal variação foi observada na ausência de registro de despesas com provisionamento de aportes a Fundação Renova pelas acionistas Vale e BHP Billiton, uma vez que no mês de maio/2021 as acionistas não efetuaram novos aportes, enquanto no mês de abril/2021 a despesa foi na ordem de R\$ 349.135 mil. Segue composição dos saldos no período em análise:



OUTRAS RECEITAS (DESPESAS) OPERACIONAIS MENSAL - R\$ MIL	31/05/2021	30/04/2021
<u>OUTRAS (DESPESAS) OPERACIONAIS</u>		
PROVISÃO RECUPERAÇÃO AMBIENTAIS E SOCIOAMBIENTAIS	667.279	545.361
PROVISÃO APORTE RENOVA PELOS ACIONISTAS VALE/BHP	-	(349.135)
PROVISÃO PASSIVO AMBIENTAL BARRAGEM GERMANO	-	(1.998)
OUTRAS DESPESAS OPERACIONAIS	<u>(18.235)</u>	<u>(11.148)</u>
	649.043	183.080
<u>OUTRAS RECEITAS OPERACIONAIS</u>		
RECEITA COM INDENIZACAO ENERGIA	2.681	3.032
OUTRAS RECEITAS OPERACIONAIS	<u>477</u>	<u>308</u>
	3.158	3.340
TOTAL	652.201	186.420

Resultado Financeiro

O resultado financeiro mensal da Recuperanda registrou redução de 36% em 31/05/2021, ocasionado especialmente pela menor perda com a conversão de moedas nas variações passivas em maio/2021 que registrou o montante de R\$ 1.130.717 mil, contra o montante de R\$ 1.877.699 mil no mês anterior. Convém informar que os ganhos e perdas financeiras oscilam mensalmente conforme taxa de câmbio aplicada na conversão de saldos ativos e passivos, sendo que em maio/2021 foi aplicada a taxa de R\$ 5,2886 contra R\$ 5,5773 em abril/2021. Segue composição do resultado financeiro acumulado no período em análise:

RESULTADO FINANCEIRO - R\$ MIL	31/05/2021	30/04/2021
<u>RECEITAS FINANCEIRAS</u>		
RECEITAS FINANCEIRAS SOBRE DEP. JUD. TRIBUTARIOS	2.299	2.209
RECEITAS FINANCEIRAS SOBRE DEP. JUDICIAIS CÍVEIS	510	577
OUTRAS RECEITAS FINANCEIRAS	<u>176</u>	<u>242</u>
	2.985	3.028
<u>DESPESAS FINANCEIRAS</u>		
ENCARGOS S/ FINANCIAMENTOS	(103.832)	(104.621)
PROV-IRRF-JUROS E COMISSOES EM GERAL-RES EXTERIOR	7.679	19.281
DESP.FINANC.PROV.RECUP.AMBIENTAL E SOCIOECONÔMICA	(59.933)	(64.661)
DESP.FINANC.PROV.PASSIVO AMBIENTAL BARRAGEM GERMANO	(9.593)	(9.643)
OUTRAS DESPESAS FINANCEIRAS	<u>(15.872)</u>	<u>(18.507)</u>
	(181.552)	(178.151)
<u>VARIAÇÕES MONETÁRIAS E CAMBIAIS</u>		
VARIAÇÃO ATIVA	15.403	3.110
VARIAÇÃO ATIVA NÃO REALIZADA	<u>69.153</u>	<u>129.434</u>
	84.557	132.544
VARIAÇÃO PASSIVA	(6.276)	(175)
VARIAÇÃO PASSIVA NÃO REALIZADA	<u>(1.124.441)</u>	<u>(1.877.524)</u>
	(1.130.717)	(1.877.699)
TOTAL	(1.224.727)	(1.920.278)



Resultado Financeiro Mensal - R\$ mil

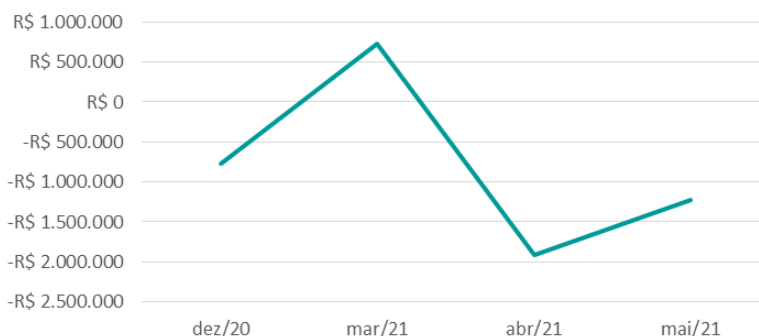

Nota-se que o resultado líquido acompanha a variação do faturamento líquido. Pequenas oscilações são decorrentes principalmente de registros pontuais de despesas operacionais, conforme se observa no gráfico a seguir:

Faturamento Líquido x Resultado Líquido Mensal R\$ Mil

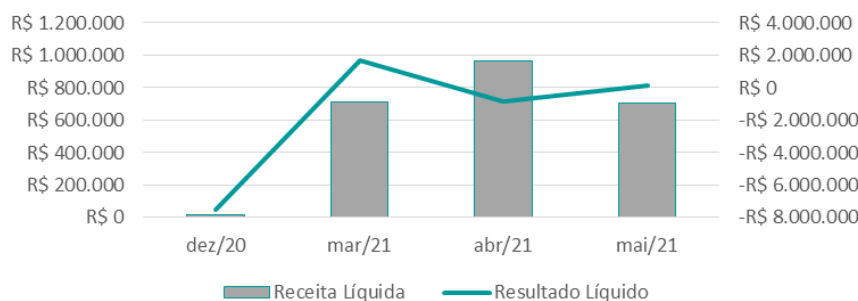

Índices de Rentabilidade

ÍNDICES DE RENTABILIDADE	dez-20	mar-21	abr-21	mai-21
Margem de Lucro s/ as Vendas	-39,68	1,88	0,80	0,66
Giro do Ativo	0,00	0,06	0,10	0,13
Taxa de Retorno sobre o Ativo	-0,19	0,11	0,08	0,08



Índices de Rentabilidade

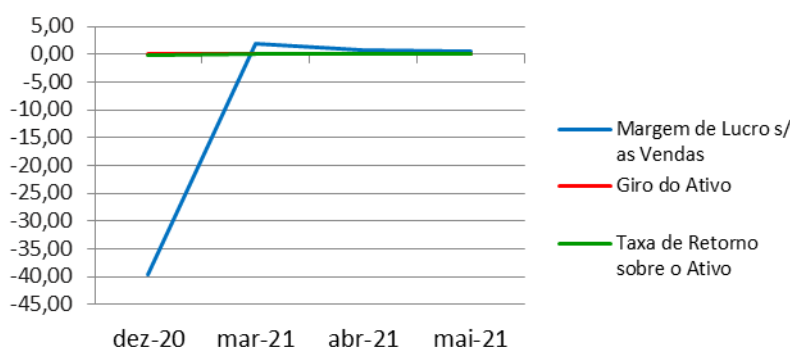

Margem de lucro sobre vendas (Rentabilidade líquida das vendas) - Indica quanto a empresa obtém de lucro para cada 100 unidades monetárias vendidas. O resultado superior ou igual a 1 indica que a Recuperanda vem operando seu faturamento com margem de lucro positiva. Em 31/05/2021 foi apurado uma piora do resultado de R\$ 0,66, enquanto no mês anterior foi apurado resultado de R\$ 0,80, o que indica uma condição de atenção, uma vez que a margem de vendas praticada não é suficiente para cobrir suas atividades operacionais.

Giro do ativo - Indica o volume de vendas praticado pela empresa em relação ao capital total investido, ou seja, mensura a eficiência na utilização do ativo para a geração de receitas. Demonstra quantas vezes o ativo girou no período. Geralmente, o valor do giro do ativo pode variar entre zero e infinito. Entretanto, valores entre 0,5 a 5 são mais comuns, sendo que resultados inferiores a esse intervalo refletem o baixo giro do ativo. Em 31/05/2021 foi apurado 0,13, sendo o melhor resultado quando comparado aos meses anteriores.

Taxa de Retorno sobre o Ativo - Representa o retorno que o ativo total investido oferece. É a relação entre a quantidade de dinheiro ganho (ou perdido) como resultado de um investimento e a quantidade de dinheiro investido. O resultado superior ou igual a 1 indica que a Recuperanda vem conseguindo obter retorno superior ou igual ao total investido. Em 31/05/2021 foi apurado índice de 0,08, sendo a melhor marca alcançada em 31/03/2021 com resultado de 0,11, ainda baixo para o retorno do Ativo.



9. Fluxo de Caixa

FLUXO DE CAIXA REALIZADO - USD\$ MIL

	Jan	Fev	Mar	Abr	Mai	Total
Receitas Líquidas	2.490	94.060	39.622	138.676	154.549	429.397
Pagamentos						
Custo de Produção e SG&A	(27.732)	(27.804)	(26.918)	(9.585)	(12.394)	(104.435)
Capacidade Ociosa	(2.620)	(2.409)	(2.030)	(721)	(426)	(8.205)
Tributos e Contingências	(3.348)	(3.024)	(15.425)	(16.165)	(23.236)	(61.197)
Despesas Operacionais	(668)	(698)	(434)	(63)	(46)	(1.909)
Despesas Financeiras	(1.267)	(493)	(10)	(369)	23	(2.116)
Liability Fundação	(3.023)	(11.322)	(3.857)	(231)	(568)	(19.000)
Candonga	(40)	(690)	(659)	(402)	(570)	(2.361)
COVID-19 e RJ	(330)	(250)	(350)	(87)	(67)	(1.084)
Outros	(94)	(48)	(20)	(4)	-	(167)
Aportes Fundação Renova	-	-	-	(17.829)	(94.534)	(112.363)
CAPEX	(7.650)	(4.661)	(2.194)	(1.016)	(655)	(16.176)
Descaracterização de Barragem	(3.386)	(4.212)	(4.527)	(3.863)	(5.223)	(21.211)
TOTAL	(50.158)	(55.611)	(56.425)	(50.335)	(137.696)	(350.224)
Geração (necessidade) de caixa	(47.668)	38.449	(16.803)	88.341	16.853	79.173
Novos Aportes/DIP	49.124	-	-	-	-	49.124
Varição de Caixa	1.456	38.449	(16.803)	88.341	16.853	128.297
Saldo de Caixa Inicial	16.667	18.123	56.572	39.770	128.111	
Saldo de Caixa Final	18.123	56.572	39.770	128.111	144.964	
BRL/ USD	5,35	5,42	5,64	5,58	5,29	

As entradas por receitas líquidas registraram melhora considerável em maio/2021, decorrente do recebimento do volume de vendas e preços praticados no mês anterior. Por outro lado, os desembolsos com pagamentos realizados no último mês foram maiores em relação a abril/2021, devido principalmente ao aporte realizado pela Recuperanda à Fundação Renova. Tal movimentação entre entradas e saídas de recursos permitiu que a Recuperanda apresentasse menor geração de caixa em maio/2021 quando comparada ao mês anterior, apesar do saldo final do caixa ter sido melhor no último mês. A Recuperanda apresentou comentários sobre as principais variações ocorridas no período em análise, conforme arquivo "Performance Financeira – Maio.ppt" compartilhado via site:app.box.com em 14/06/2021:



FLUXO DE CAIXA REALIZADO - EM USD\$ MIL	31/05/2021	H%	30/04/2021	Comentário da Recuperanda
RECEITAS LÍQUIDAS	154.549	11%	138.676	"Maior recebimento em função de melhores preços de venda."
TRIBUTOS E CONTINGÊNCIAS	(23.236)	44%	(16.165)	"Maior pagamento de IRPJ/CSLL."
APORTES FUNDAÇÃO RENOVA	(94.534)	430%	(17.829)	"Aporte da necessidade da Fundação Renova."
CAIXA LIVRE	16.853	-81%	88.341	"Principal justificativa do caixa está relacionado ao maior aporte na Renova."

FLUXO DE CAIXA PROJETADO JUNHO A DEZEMBRO/2021 - USD\$ MIL

	Jun	Jul	Ago	Set	Out	Nov	Dez	Total
Receitas Líquidas	134.542	155.974	237.444	70.108	201.034	73.681	145.397	1.018.180
Pagamentos								
Custo de Produção e SG&A	(18.849)	(35.414)	(28.919)	(30.699)	(30.212)	(28.951)	(27.565)	(200.609)
Capacidade Ociosa	(1.522)	(1.245)	(1.171)	(1.157)	(1.097)	(1.056)	(1.044)	(8.291)
Tributos e Contingências	(2.557)	(6.072)	(27.478)	(15.922)	(5.852)	(5.893)	(5.657)	(69.432)
Despesas Operacionais	(400)	(1.587)	(1.777)	(2.190)	(2.675)	(4.248)	(4.543)	(17.420)
Despesas Financeiras	-	(729)	(818)	(447)	-	-	(456)	(2.450)
Liability Fundão	(2.040)	(1.957)	(5.228)	(2.559)	(3.330)	(3.192)	(4.219)	(22.525)
Candonga	(1.565)	(878)	(2.060)	(2.319)	(2.742)	(3.125)	(3.105)	(15.794)
COVID-19 e RJ	(221)	(595)	(5.185)	(1.752)	(1.567)	(1.644)	(1.550)	(12.513)
Outros	(19)	(96)	(54)	(97)	(96)	(95)	(53)	(510)
Aportes Fundação Renova	(108.928)	(80.160)	(128.968)	(88.757)	(87.719)	(86.705)	(76.923)	(658.162)
CAPEX	(3.250)	(1.305)	(3.085)	(3.185)	(3.884)	(4.765)	(4.421)	(23.895)
Descaracterização de Barragem	(6.563)	(3.701)	(5.727)	(6.006)	(6.177)	(7.477)	(6.902)	(42.554)
TOTAL	(145.914)	(133.739)	(210.471)	(155.090)	(145.352)	(147.151)	(136.438)	(1.074.156)
Geração (necessidade) de caixa	(11.372)	22.235	26.973	(84.982)	55.682	(73.470)	8.959	(55.976)

Novos Aportes/DIP	-	-	-	225.000	-	-	-	225.000
Varição de Caixa	(11.372)	22.235	26.973	140.018	55.682	(73.470)	8.959	169.024
Saldo de Caixa Inicial	161.817	150.445	172.680	199.653	339.671	395.353	321.883	
Saldo de Caixa Final	150.445	172.680	199.653	339.671	395.353	321.883	330.841	
BRL/ USD	5,03	4,99	5,04	5,07	5,13	5,19	5,20	5,10

Ao avaliar o Fluxo de Caixa projetado para o período de junho a dezembro/2021, nota-se que a Recuperanda prevê períodos de menores receitas líquidas, sendo projetado um aporte por DIP Financing em setembro/2021 no montante de USD \$ 225.000 mil. No que se refere à projeção de pagamentos, é possível observar aumentos em relação ao realizado entre o período de janeiro a maio/2021. O cenário do fluxo de caixa projetado para período de junho a dezembro/2021 não reflete o menor volume de desembolsos esperados, uma vez que a Samarco entrou em processo de Recuperação Judicial. Desta maneira, o resultado negativo projetado para o final do período pode vir a sofrer alterações significativas.



10. Indicadores Financeiros

Índice de Liquidez

ÍNDICES DE LIQUIDEZ	dez/20	mar/21	abr/21	mai/21
Liquidez Geral	0,04	0,05	0,06	0,06
Liquidez Corrente	0,01	0,04	0,05	0,05
Liquidez imediata	0,00	0,00	0,02	0,02

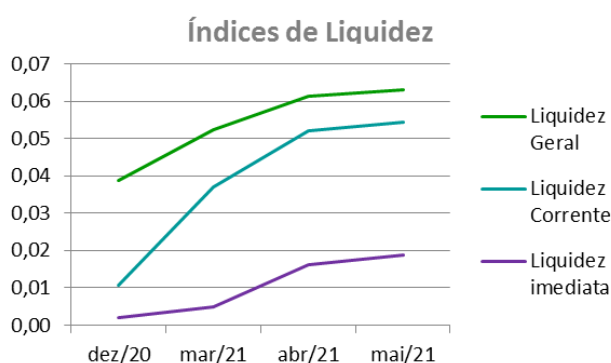

A liquidez geral, índice que representa a capacidade de pagamento de obrigações da Recuperanda, mostra que a empresa possui ativos de curto e longo prazo, equivalentes a aproximadamente 6% das obrigações de curto e longo prazo em 31/05/2021. Este índice não apresentou oscilações significativas nos períodos anteriores.

A liquidez corrente, ou seja, disponibilidade de recursos de curto prazo para pagamento de dívidas também de curto prazo, não é favorável para a Recuperanda, pois em 31/05/2021 a empresa possui cerca de R\$ 0,05 de recursos para cada R\$ 1,00 de dívidas, o que é normal para uma empresa em Recuperação Judicial. Nesta análise, todos os itens considerados são de curto prazo. Observa-se que não houve variações significativas nos períodos anteriores, permanecendo desfavorável.

O índice de liquidez imediata, índice bastante conservador, considera apenas caixa, saldos bancários e aplicações financeiras de liquidez imediata para quitar as obrigações de curto prazo, indicando, desta forma, a porcentagem dos compromissos que a empresa pode liquidar imediatamente. A Recuperanda apresenta este índice baixo, sendo R\$ 0,02 para cada R\$ 1,00 de dívida em 31/05/2021. Para efeito de análise, este índice



relaciona dinheiro com valores que vencerão em datas variadas de 1 a 360 dias. Assim, poderão ter contas que vencerão em 10 dias e também aquelas que vencerão em 360 dias, podendo não vir a ter relação imediata quanto à liquidez. Porém, nos patamares apresentados, demonstra-se a dificuldade financeira atual da Recuperanda.

Indicadores de Estrutura de Capital

ÍNDICES DE ENDIVIDAMENTO	dez/20	mar/21	abr/21	mai/21
Participação de Capital de Terceiros	309%	301%	299%	297%
Composição do Endividamento de C.P.	56%	57%	55%	54%
Garantia ao Capital de Terceiros	-68%	-67%	-67%	-66%

Indicadores de Estrutura de Capital

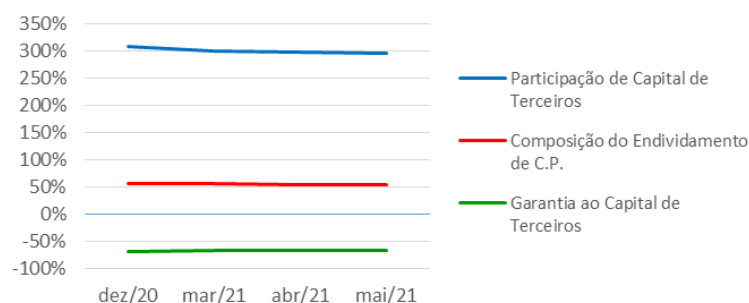

A participação de capital de terceiros na atividade em 31/05/2021, representa o equivalente a 297% e revela a dependência do capital de terceiros para financiar suas atividades operacionais. Este é um cenário que merece atenção especial, principalmente por ser impactado por contratos de Empréstimos e Financiamentos, classificados no curto prazo, e por obrigações com a Fundação Renova. Nos períodos anteriores, este índice não apontou melhoras.

A composição do endividamento demonstra em 31/05/2021 que 54% das dívidas totais vencem a curto prazo e que a garantia do capital próprio ao capital de terceiros é negativa em 66%, o que significa que o patrimônio líquido não garante a liquidação do seu endividamento. Nos períodos anteriores, não houve melhora nestes índices.



11. Dívidas Concursais e Extraconcursais

No dia 29 de abril de 2021, através do ID nº 3322066420, foi publicado o Edital previsto no art. 52, § 1º, da Lei 11.101/2005. Dessa forma, a dívida informada pela Samarco como sujeita à Recuperação Judicial, demonstrada na relação de credores juntada aos autos, no ID nº 3058976550, foi de R\$ 50.568.866 mil, composta da seguinte forma:

LISTA DE CREDORES EM RECUPERAÇÃO JUDICIAL Artigo 52, § 1º, da Lei 11.101/200	R\$ MIL
CLASSE I - TRABALHISTA	9.915
CLASSE III - QUIROGRAFÁRIOS	50.547.760
CLASSE IV - ME/ EPP	11.191
TOTAL	50.568.866

Os saldos que compõem os Credores em Recuperação Judicial por Classe estão apresentados a seguir, conforme relação de Credores em atendimento ao Artigo 7º, § 1º e §2º da Lei 11.101/2005:

LISTA DE CREDORES EM RECUPERAÇÃO JUDICIAL Artigo 7º – § 1º e §2º da Lei 11.101/2005	R\$ MIL	DÓLAR - \$ MIL	
		EUA	AUSTRALIANO
CLASSE I - TRABALHISTA	81.545	-	-
CLASSE III - QUIROGRAFÁRIOS	24.638.982	4.757.185	39
CLASSE IV - ME/ EPP	21.093	-	-
TOTAL	24.741.620	4.757.185	39

Foi identificada divergência entre o saldo contábil e a relação de Credores, havendo a necessidade de adequação dos saldos contábeis da Recuperanda frente à relação de Credores, em atendimento ao Artigo 7º – § 1º e §2º da Lei 11.101/2005, para que sejam segregados os créditos concursais e extraconcursais na escrituração contábil da Recuperanda.



12. Visita Técnica

No dia 03/05/2021, a Administração Judicial realizou inspeção no Complexo de Ubu, localizado em Anchieta/ES, conforme comentado no Relatório Mensal de Atividades do mês de Abril/2021.

Ao longo do mês de maio/2021 foram realizadas diversas reuniões por *Meeting* (conferência *on line*) entre a equipe da Administradora Judicial, equipe da perícia contábil, a Recuperanda e seus representantes jurídicos, sendo tratado nas ocasiões, diversos assuntos, especialmente àqueles relacionados a elaboração da Lista de Credores para atendimento ao Artigo 7º – § 1º e §2º da Lei 11.101/2005.



13. Conclusão

Das análises dos registros contábeis da Recuperanda foi verificado lucro líquido mensal de R\$ 138.584 mil em 31/05/2021 e lucro líquido acumulado até a referida data de R\$ 2.091.666 mil.

O principal representante do endividamento da Recuperanda são os Empréstimos e Financiamentos, no montante de R\$ 34.077.395 mil, que equivalem a 46% da totalidade das exigibilidades da empresa. O Patrimônio Líquido registra saldo negativo de R\$ 49.316.505 mil e apresenta o passivo a descoberto, que ocorre quando saldos do Passivo são maiores que os saldos do Ativo.

Diante do exposto, a Administração Judicial, em conjunto com os peritos contábeis, apresentam o Relatório Mensal de Atividades relativo ao mês de maio/2021.

Administração Judicial:

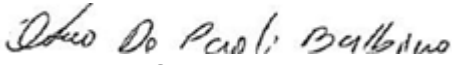
PAOLI BALBINO & BARROS ADMINISTRAÇÃO
JUDICIAL

INOCÊNCIO DE PAULA SOCIEDADE DE ADVOGADOS

BERNARDO BICALHO SOCIEDADE DE ADVOGADOS

WALD ADMINISTRAÇÃO DE FALÊNCIAS E
EMPRESAS EM RECUPERAÇÃO JUDICIAL LTDA.

Perícia Contábil:

UNE ASSESSORIA CONTÁBIL E EMPRESARIAL
LTDA.

BATISTA & ASSOCIADOS AUDITORIA, GESTÃO
CONTÁBIL E PERÍCIA LTDA.

